



ประทานบัตร

เพื่อการทำเหมืองประเภทที่ ๒

ประทานบัตรเลขที่ ๓๒๑๕๕ / ๓๒๕๒๕

ออกให้แก่..... นรินทร์ พุ่งสีทองสถิตย์พันธ์ จำกัด..... อายุ..... ปี สัญชาติ ไทย.....

เลขบัตรประจำตัวประชาชน/ ทะเบียนนิติบุคคลเลขที่..... ๐๕๔๕๕๒๓๐๐๐๐๒๒.....

เลขที่/สำนักงานเลขที่..... ๕๕๓..... ตรอก/ซอย.....

หมู่ที่..... ๔..... ตำบล/แขวง..... ไชยสถาน.....

อำเภอ/เขต..... เมืองน่าน..... จังหวัด..... น่าน.....

เพื่อให้ทำเหมืองแร่ประเภทที่ ๒ ชนิดแร่..... หินอุตสาหกรรมชนิดหินปูนเพื่ออุตสาหกรรมก่อสร้าง.....

ณ ตำบล..... อำเภอ..... จังหวัด..... น่าน.....

มีอายุ ๓๐ ปี นับแต่วันที่ ๒๔ เดือน พฤษภาคม พ.ศ. ๒๕๖๗ ถึงวันที่ ๒๓ เดือน พฤษภาคม พ.ศ. ๒๕๙๗

จำนวนเนื้อที่ ๒๕๙ ไร่..... งาน..... ๐๘..... ตารางวา ตามแผนที่แนบท้ายประทานบัตรฉบับนี้

โดยมีเงื่อนไขสาระสำคัญที่กำหนดไว้ตามลำดับ ดังต่อไปนี้

- | | |
|---|----------------------|
| (๑) แผนที่แนบท้ายประทานบัตร | แสดงไว้ในลำดับที่ ๒ |
| (๒) เงื่อนไขการอนุญาตประทานบัตร | แสดงไว้ในลำดับที่ ๓ |
| (๓) แผนผังโครงการทำเหมือง | แสดงไว้ในลำดับที่ ๔ |
| (๔) มาตรการป้องกันและแก้ไขผลกระทบสิ่งแวดล้อม | แสดงไว้ในลำดับที่ ๕ |
| (๕) บันทึกข้อตกลงการจ่ายผลประโยชน์พิเศษแก่รัฐ | แสดงไว้ในลำดับที่ ๖ |
| (๖) บันทึกการต่ออายุประทานบัตร | แสดงไว้ในลำดับที่ ๗ |
| (๗) บันทึกการโอนประทานบัตร | แสดงไว้ในลำดับที่ ๘ |
| (๘) บันทึกการสวมสิทธิ | แสดงไว้ในลำดับที่ ๙ |
| (๙) บันทึกการเปลี่ยนชื่อหรือสถานภาพ | แสดงไว้ในลำดับที่ ๑๐ |
| (๑๐) บันทึกการเปลี่ยนแปลง กรณีขอเพิ่มเติมชนิดของแร่ที่จะทำเหมือง
วิธีการทำเหมือง แผนผังโครงการทำเหมือง เงื่อนไขเพิ่มเติม และ
ประเภทของการทำเหมือง | แสดงไว้ในลำดับที่ ๑๑ |
| (๑๑) บันทึกการรับช่วงการทำเหมือง | แสดงไว้ในลำดับที่ ๑๒ |
| (๑๒) บันทึกการเปลี่ยนแปลงการคืนพื้นที่บางส่วน | แสดงไว้ในลำดับที่ ๑๓ |
| (๑๓) แผนงานที่แสดงการเปลี่ยนแปลงเขตการคืนพื้นที่บางส่วน | แสดงไว้ในลำดับที่ ๑๔ |

ออกให้ ณ วันที่ ๑๐ เดือน สิงหาคม พ.ศ. ๒๕๖๗



อธิบดีกรมอุตสาหกรรมพื้นฐานและการเหมืองแร่

ถ้ามี ๒

แผนที่แนบท้ายประทานบัตรที่ ๓๒๑๕๕ / ๑๖๕๒๕

ทำอยู่ที่ ๑ / ๒๕๖๐

ถ้ามีชุด L 7018 ระวางที่ 5

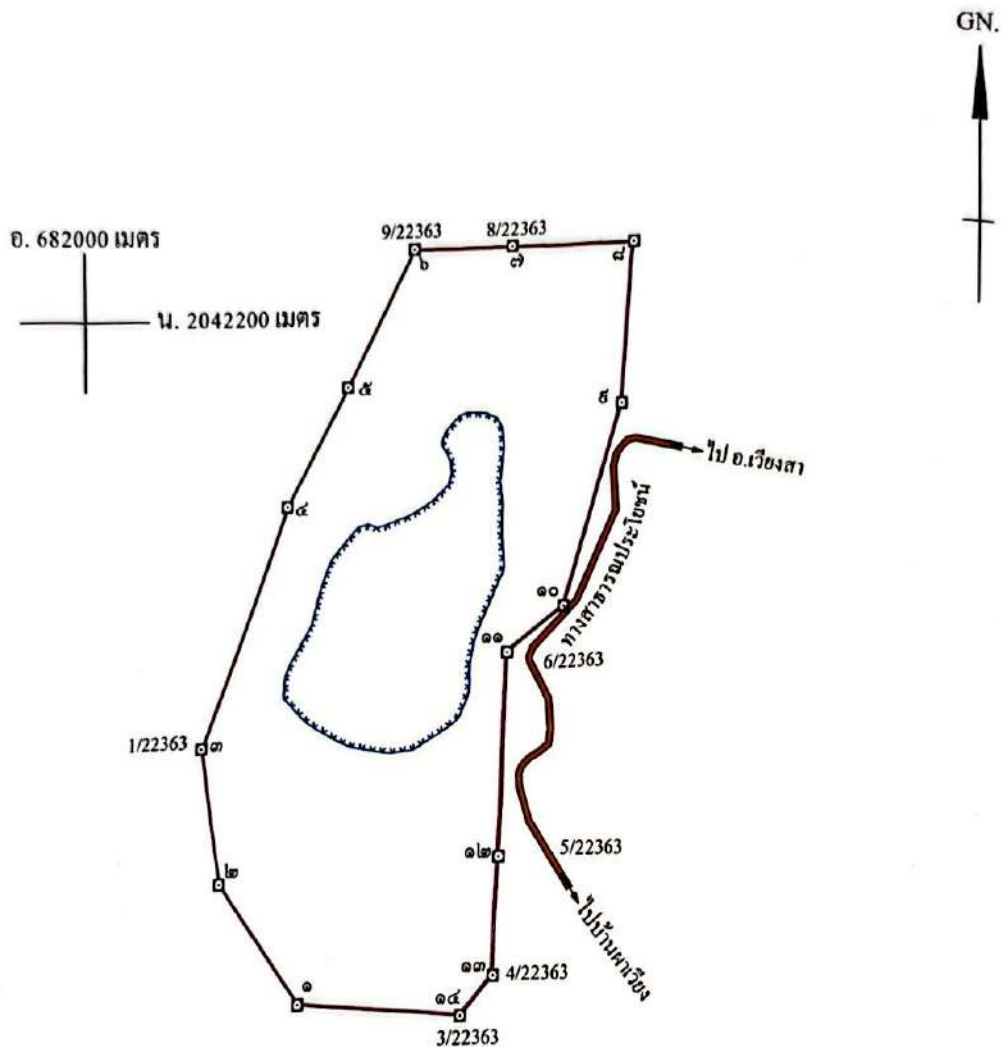

เนื้อที่ ๒๕๕ ไร่ งาน ๑๘ ตารางวา

มาตราส่วน ๑ : ๑๐,๐๐๐

- จากมุมหมายเลข ๑ ถึงมุมหมายเลข ๒ ทิศ ๓๒๒ องศา ๓๔ ลิปดา ระยะ ๒๑๑.๒๒๘ เมตร
- จากมุมหมายเลข ๒ ถึงมุมหมายเลข ๓ ทิศ ๓๔๕ องศา ๔๐ ลิปดา ระยะ ๒๐๐.๕๐๒ เมตร
- จากมุมหมายเลข ๓ ถึงมุมหมายเลข ๔ ทิศ ๑๕ องศา ๓๐ ลิปดา ระยะ ๓๓๒.๔๘๖ เมตร
- จากมุมหมายเลข ๔ ถึงมุมหมายเลข ๕ ทิศ ๒๘ องศา ๔๑ ลิปดา ระยะ ๑๕๗.๓๐๘ เมตร
- จากมุมหมายเลข ๕ ถึงมุมหมายเลข ๖ ทิศ ๒๓ องศา ๐๑ ลิปดา ระยะ ๒๒๖.๒๕๔ เมตร

[illegible]

ลายมือชื่อ.....วิภากร ช่าง.....อ่อนจันทร์.....ผู้เขียน

(.....นายปิ่นธุวานธุ์.....อ๋อณัฏฐ์.....)

ลายมือชื่อ..... ๑๕ผู้แทน

(.....นายตราวุธ มุขศิริ.....)

ลายมือชื่อ.....ผู้ตรวจ

(.....นายวีระศักดิ์ สาทรานนท์.....)

เงื่อนไขในการออกประทานบัตร

ผู้ถือประทานบัตรต้องปฏิบัติตามเงื่อนไขในการออกประทานบัตรเกี่ยวกับเรื่องที่กำหนดไว้ ดังต่อไปนี้

ข้อ ๑ วันเปิดการทำเหมืองครั้งแรกหลังได้รับประทานบัตร ภายในวันที่

ผู้ถือประทานบัตรต้องเปิดการทำเหมืองภายในหนึ่งปีนับตั้งแต่วันที่ได้รับประทานบัตร

ข้อ ๒ การให้ความคุ้มครองแก่คนงานและความปลอดภัยแก่บุคคลภายนอกที่มีได้กำหนดไว้ในประกาศ
กระทรวงอุตสาหกรรมที่ออกตามความในมาตรา ๓๒ แห่งพระราชบัญญัติแร่ พ.ศ. ๒๕๖๐

และต้องปฏิบัติตามมาตรการรักษาความปลอดภัยในเรื่องการรักษาความปลอดภัยในการ
ทำเหมือง และส่งเสริมสวัสดิภาพของคนงาน ตามมาตรการที่กำหนดไว้ในแผนผังโครงการทำเหมืองแร่
แนบท้ายประทานบัตรฉบับนี้

ข้อ ๓ มาตรการในการป้องกันและแก้ไขผลกระทบสิ่งแวดล้อม และการเฝ้าระวังให้เป็นไปตาม
เงื่อนไขที่กำหนดในรายงานการวิเคราะห์ผลกระทบสิ่งแวดล้อม

ข้อ ๔ ต้องทำและดำเนินการตามแผนการฟื้นฟูทั้งระหว่างการทำเหมืองและสิ้นสุดการทำเหมือง

ข้อ ๕ การให้ผลประโยชน์พิเศษแก่รัฐ

ต้องให้ผลประโยชน์พิเศษแก่รัฐ ตามบันทึกข้อตกลงการจ่ายผลประโยชน์พิเศษแก่รัฐ

กรณีการขอประทานบัตร เลขที่ นน ๓๒๑๕๕/๑ ลงวันที่ ๑๕ พฤษภาคม ๒๕๖๓

ข้อ ๖ ต้องจัดทำประกันภัยความรับผิดชอบต่อชีวิต ร่างกาย ทรัพย์สินของบุคคลภายนอก และต้องวาง
หลักประกันการฟื้นฟูสภาพพื้นที่ทำเหมือง และเยียวยาผู้ได้รับผลกระทบจากการทำเหมืองตามที่คณะกรรมการแร่
กำหนด ตามมาตรา ๖๘(๙) ส่งให้กรมอุตสาหกรรมพื้นฐานและการเหมืองแร่ ภายใน ๖๐ วันนับแต่วันที่ได้อ
รับอนุญาตประทานบัตร

การชำระเบี้ยประกันตามกรมธรรม์ประกันภัยให้ส่งหลักฐานให้กรมอุตสาหกรรมพื้นฐาน
และการเหมืองแร่ทราบภายในสามสิบวันนับแต่วันที่ครบกำหนดวันชำระแต่ละงวดตามสัญญา

ข้อ ๗ ในการทำเหมือง ถ้าได้พบโบราณวัตถุ ซากดึกดำบรรพ์ แร่หรือสิ่งที่มีโครงสร้างทางธรณีวิทยา
ที่มีลักษณะทางกายภาพเป็นพิเศษอันมีคุณค่าเกี่ยวกับการศึกษา วิจัยหรืออนุรักษ์ นอกจากจะต้องปฏิบัติตาม
กฎหมายว่าด้วยโบราณสถาน โบราณวัตถุ ศิลปวัตถุ และพิพิธภัณฑสถานแห่งชาติ และกฎหมายว่าด้วยการ
คุ้มครองซากดึกดำบรรพ์แล้ว ผู้ถือประทานบัตรจะต้องแจ้งการพบนั้นต่อเจ้าพนักงานอุตสาหกรรมแร่ประจำ
ท้องที่โดยพลัน

ข้อ ๘ อื่น ๆ

-

-

-

แผนผังโครงการทำเหมือง

แร่หินอุตสาหกรรมชนิดหินปูน เพื่ออุตสาหกรรมก่อสร้าง
คำขอประทานบัตรที่ 1/2560 หมายเลขหลักหมายเขตเหมืองแร่ที่ 32155
ของ บริษัท หุ่นส์คอนสตรัคชั่น จำกัด
ท้องที่หมู่ที่ 5 ตำบลสำน อำเภอบึงสา จังหวัดน่าน

1.สาระทั่วไป

1.1 ชื่อผู้ถือประทานบัตร

บริษัท หุ่นส์คอนสตรัคชั่น จำกัด

1.2 จุดที่ตั้งของพื้นที่โครงการ

คำขอประทานบัตรที่ 1/2560 หมายเลขหลักหมายเขตเหมืองแร่ที่ 32155 ของ บริษัท หุ่นส์คอนสตรัคชั่น จำกัด มีเนื้อที่ 298 - 0 - 08 ไร่ อยู่ในเขตท้องที่หมู่ที่ 5 ตำบลสำน อำเภอบึงสา จังหวัดน่าน ดังปรากฏบนแผนที่ภูมิประเทศของกรมแผนที่ทหาร มาตราส่วน 1 : 50,000 ลำดับชุด L 7018 ระวัง 5145 IV (อำเภอนาน้อย) ระหว่างค่าพิกัดฉากสากล (U.T.M.) แนวอน(เหนือ) 2,041,100.000 - 2,042,400.000 เมตร แนวตั้ง(ตะวันออก) 682,200.000 - 682,900.000 เมตร แนวตั้ง(ตะวันออก) (ดูรูปที่ 1, 2 และ 3 แผนที่แสดงจุดที่ตั้ง, แผนที่ภาพถ่ายดาวเทียมแสดงจุดที่ตั้ง และแผนที่แสดงแนวเขตคำขอ)

1.3 สิทธิในที่ดิน ประเภทของที่ดิน และลักษณะภูมิประเทศในพื้นที่โครงการ

ลักษณะภูมิประเทศ

พื้นที่โครงการฯ ตั้งอยู่ทางด้านทิศตะวันออกของบ้านผาเวียง ห่างจากชุมชนบ้านผาเวียงประมาณ 1 กิโลเมตร ลักษณะภูมิประเทศของพื้นที่โครงการฯเป็นภูเขาหินปูนวางตัวตามแนวเกือบเหนือ - ใต้ มียอดเขาอยู่ 3 บริเวณคือบริเวณตอนเหนือของพื้นที่โครงการฯ ยอดเขามีความสูงประมาณ 460 เมตร เหนือระดับน้ำทะเลปานกลาง(MSL) บริเวณตอนกลางก่อนไปทางทิศเหนือยอดเขามีความสูงประมาณ 470 เมตร เหนือระดับน้ำทะเลปานกลาง(MSL) และบริเวณตอนใต้ของพื้นที่โครงการฯ ยอดเขามีความสูงประมาณ 440 เมตร เหนือระดับน้ำทะเลปานกลาง(MSL) จุดต่ำสุดอยู่บริเวณระหว่างเขาทั้งสองถูกคั่นไปทางทิศใต้เป็นร่องเขามีความสูงประมาณ 380 เมตรเหนือระดับน้ำทะเลปานกลาง(MSL)

ปัจจุบันพื้นที่โครงการฯมีการทำเหมืองไปแล้วอยู่บริเวณตอนกลางของพื้นที่โครงการฯ เนื้อที่ประมาณ 61 - 0 - 81 ไร่ (ตามสิทธิในประทานบัตรที่ 22363/15231)

สภาพป่าไม้ในพื้นที่ ส่วนใหญ่สภาพพื้นที่โล่งเตียน รกร้างว่างเปล่า มีไม้ขนาดเล็กขึ้นอยู่อย่างเบาบาง เช่น ไม้ไผ่ หญ้า วัชพืช เป็นต้น

(รูปที่ 8 ถึง 14 ประกอบคำอธิบาย)

ประเภทและขนาดของพื้นที่

พื้นที่โครงการฯ อยู่ในพื้นที่เขตป่าสงวนแห่งชาติป่าสาละวิน ประเภทป่าเศรษฐกิจ (ป่าโซน E) เดิมทั้งแปลง (รูปที่ 4 แผนที่แสดงเขตป่าไม้)

พื้นที่โครงการฯ จัดอยู่ในเขตจำแนกชั้นลุ่มน้ำที่ 3 (CL3) เดิมทั้งแปลง (รูปที่ 5 แผนที่แสดงเขตชั้นลุ่มน้ำ)

พื้นที่โครงการฯ อยู่ในเขตพื้นที่แหล่งหินเดิมทั้งแปลง ตามประกาศกระทรวงอุตสาหกรรม เรื่อง กำหนดพื้นที่แหล่งหินอุตสาหกรรม ฉบับที่ 3 ลงวันที่ 26 มีนาคม 2540 โดย นายกร ทัพพะรังสี ได้ กำหนดให้บริเวณ หมู่ที่ 5 ตำบลส้าน อำเภอเวียงสา จังหวัดน่าน เป็นพื้นที่แหล่งหินอุตสาหกรรม เพื่อ อุตสาหกรรมก่อสร้าง (ต.ส้าน 1 และ ต.ส้าน 3) (รูปที่ 7 แผนที่แหล่งหินอุตสาหกรรม)

คำขอประทานบัตรแปลงนี้ มีเนื้อที่ 298 - 0 - 08 ไร่

1.4 การคมนาคม

สามารถเดินทางโดยสะดวกโดยเส้นทางรถยนต์ ตั้งต้นจากตัวจังหวัดน่านไปตามเส้นทางหลวง จังหวัดหมายเลข 101 (แพร่-น่าน) ระยะทางประมาณ 25 กิโลเมตร ถึงอำเภอเวียงสา แยกเข้าทางหลวง หมายเลข 1026 (อำเภอเวียงสา-อำเภอนาน้อย) ระยะทางประมาณ 10 กิโลเมตร ถึงเขตบ้านผาเวียงเลียวซ้าย ไปตามเส้นทางผ่านเข้าโรงโม่หิน บริษัท แพร่ธารงวิทย์ จำกัด เป็นเส้นทางสาธารณะ(ราดยาง)ถึงเขตพื้นที่ โครงการฯประมาณ 6 กิโลเมตร รวมระยะทางจากตัวจังหวัดน่าน - เขตพื้นที่โครงการฯประมาณ 41 กิโลเมตร (รูปที่ 6 แผนที่แสดงเส้นทางคมนาคม)

หมายเหตุ เส้นทางเข้าเหมืองเดิมเป็นเส้นทางดินระยะทางประมาณ 6 กิโลเมตร ต่อมาบริษัท แพร่ ธารงวิทย์ จำกัดได้ดำเนินการลาดยางตลอดเส้นทางแล้วส่งมอบให้องค์กรปกครองส่วนท้องถิ่นใช้เป็นทาง สาธารณะประโยชน์

1.5 ความเป็นมา



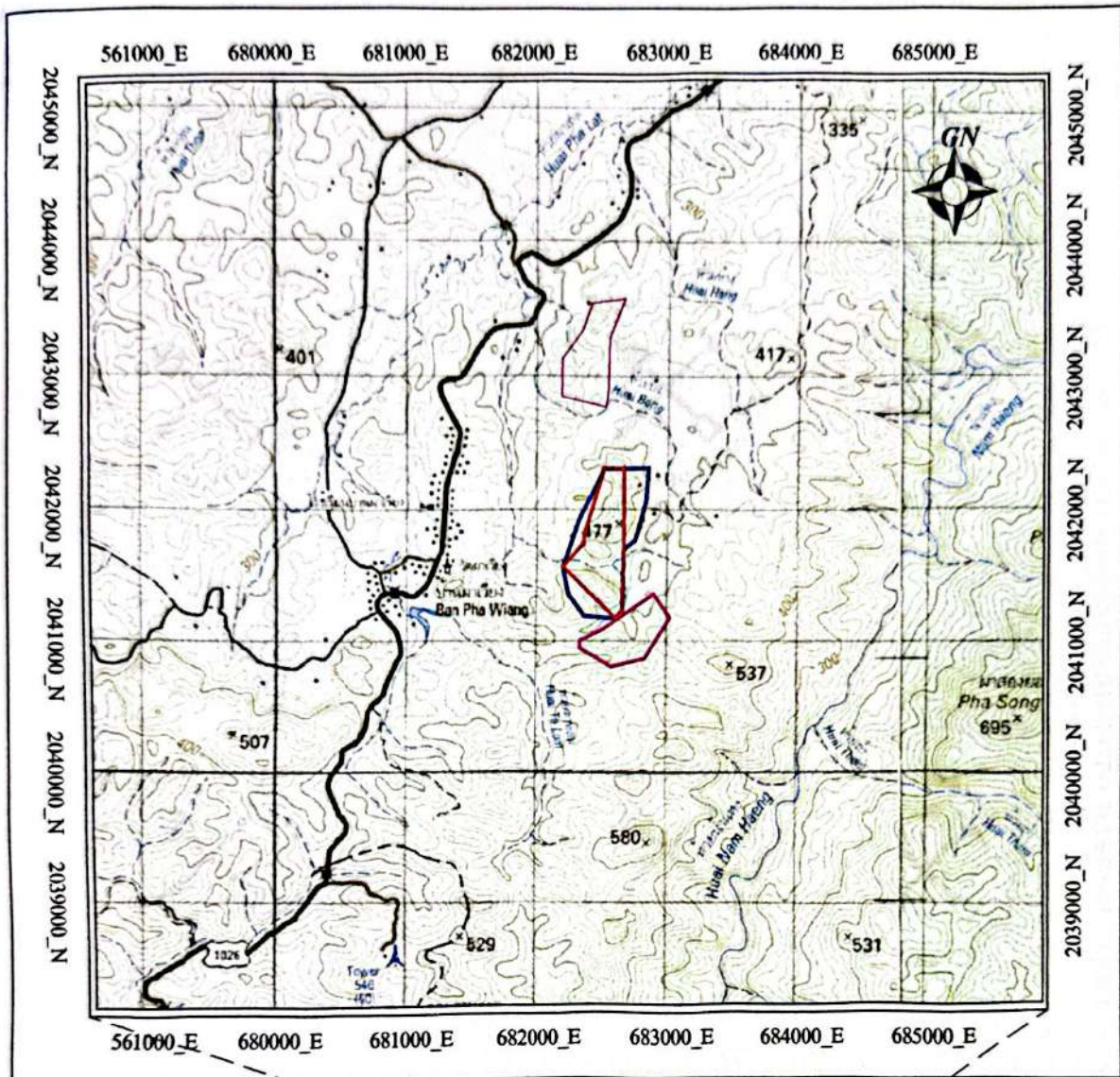

คำขอประทานบัตรที่ 1/2560 ขอตบประทานบัตรที่ 22363/15231 ของผู้ขอฯ เดิมทั้งแปลง (188 -1- 42 ไร่ พร้อมขยายเขตพื้นที่ออกไปอีก (109-2-66 ไร่) ประทานบัตรที่ 22363/15231 มีอายุ 25 ปี นับตั้งแต่ วันที่ 24 พฤษภาคม พ.ศ. 2542 - วันที่ 23 พฤษภาคม พ.ศ. 2567 ซึ่งบริษัท แพร่ธำรงวิทย์ จำกัด รับช่วงการ ทำเหมือง

เนื่องจากปริมาณสำรองแหล่งแร่ที่สามารถทำเหมืองได้มีปริมาณมากพอในเชิงพาณิชย์ และคุ้มค่า กับการลงทุน อีกทั้งผู้ประกอบการมีความประสงค์ที่จะทำเหมืองต่อไป จึงได้ยื่นคำขอประทานบัตรแปลงนี้



0 1 2 กิโลเมตร
มาตราส่วน 1:50,000

ที่ระบายนี้อธิบายสัญลักษณ์

-  คือคำขอประทานบัตรที่ 1/2560
หมายเลขหลักหมายเลขเหมืองแร่ที่ 32155
-  ประทานบัตรที่ 22363/15231
-  คำขอประทานบัตรที่ 14/2540 หมายเลขหลักหมายเลขเหมืองแร่ที่ 32120
ของบริษัท ส.เต็งไครร์คั่น (น่าน) จำกัด
-  คำขอประทานบัตรที่ 1/2543 หมายเลขหลักหมายเลขเหมืองแร่ที่ 32151
ของ หจก. ภูมิวิศคอนสตรัคชั่น

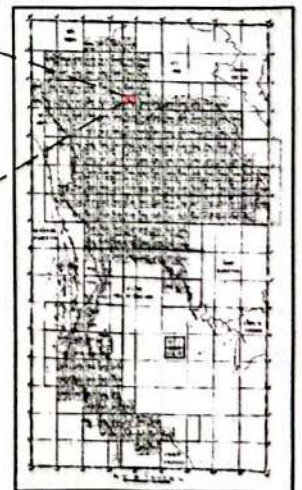
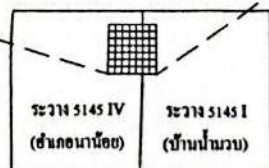

หมายเหตุ แผนที่ฉบับนี้ถ่ายจากแผนที่ภูมิประเทศ ของกรมแผนที่ทหาร มาตราส่วน 1:50,000
ลำดับชุด L 7018 ระหว่าง 5145 I (บ้านน้ำวน) และระหว่าง 5145 IV (อำเภอเมือง)

รูปที่ 1 แผนที่แสดงจุดที่ตั้ง คำขอประทานบัตรที่ 1/2560 หมายเลขหลักหมายเลขเหมืองแร่ที่ 32155
ของ บริษัท ทุ่งสีคอนสตรัคชั่น จำกัด ที่หมู่ที่ 5 ตำบลบ้าน อำเภอเวียงสา จังหวัดน่าน

แผนที่แสดงแนวเขต

คำขอประทานบัตรที่ 1/2560 หมายเลขหลักหมายเขตเหมืองแร่ที่ 32155

ของ บริษัท หุ่นยนต์คอนกรีตชั้น จำกัด

หมู่ที่ 5 ตำบลเสี้ยน อำเภอเวียงสา จังหวัดน่าน

ถ้ำคืบซู้ L7018 ระวัง 5145 IV

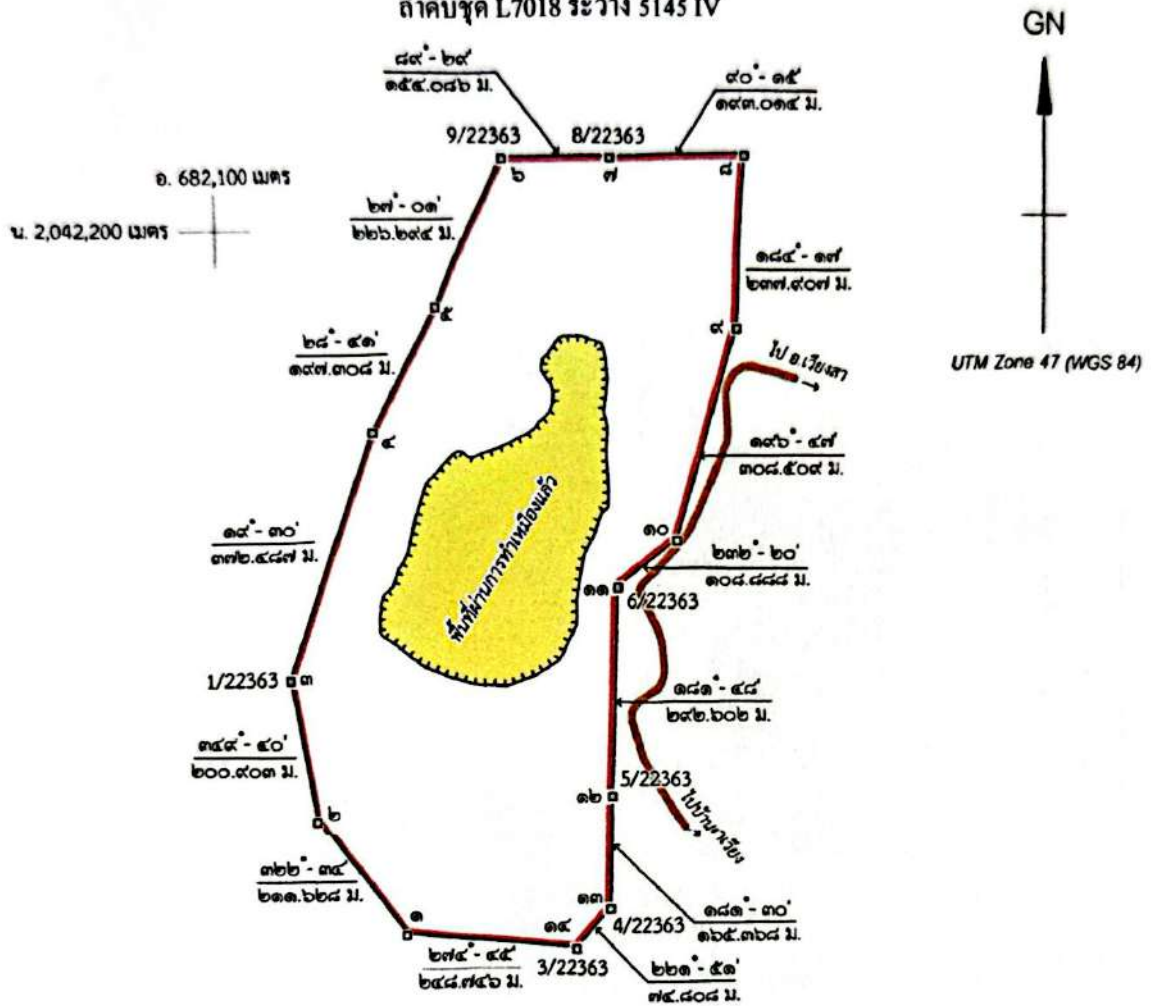

เนื้อที่ ๒๔๘ ไร่ ๐ งาน ๐๘ ตารางวา

มาตราส่วน ๑ : ๑๐,๐๐๐

คำอธิบาย

ที่หมายสี [red line] คือ คำขอประทานบัตรที่ ๑/๒๕๖๐

ที่หมายสี [yellow shaded area] คือ พื้นที่ดำเนินการทำเหมืองแร่ เมื่อที่ ๖๑ ไร่ ๐ งาน ๘๑ ตารางวา

ที่หมายสี [red line] คือ ถนน

หมายเหตุ

- รั้ววัดออกจากหลักหมายเขตเหมืองแร่ที่ 4/22363 และ หลักหมายเขตพยานที่ 7/22363
- คำขอประทานบัตรแปลงนี้ ขอทับประทานบัตรที่ ๒๒๓๖๓/๑๕๒๓๓ ของผู้ขอฯ เอง เต็มทั้งแปลง
- คำขอประทานบัตรแปลงนี้ อยู่ในเขตพื้นที่ประกาศแหล่งหินอุตสาหกรรมจังหวัดน่าน (ค.ลำน ๑ และ ค.ลำน ๓)
- คำขอประทานบัตรแปลงนี้ ขอทับพื้นที่ลุ่มน้ำชั้นที่ ๓

..... ผู้เขียน

(นายโสภณ สุรภัก)

นายช่างรังวัดชำนาญงาน

รูปที่ 3 แผนที่แสดงแนวเขต คำขอประทานบัตรที่ 1/2560 หมายเลขหลักหมายเขตเหมืองแร่ที่ 32155

ของ บริษัท หุ่นยนต์คอนกรีตชั้น จำกัด ห้องที่หมู่ที่ 5 ตำบลเสี้ยน อำเภอเวียงสา จังหวัดน่าน

..... ผู้ตรวจ

(นายโสภณ สุรภัก)

หัวหน้ากลุ่มอุตสาหกรรมพื้นฐานและการเหมืองแร่

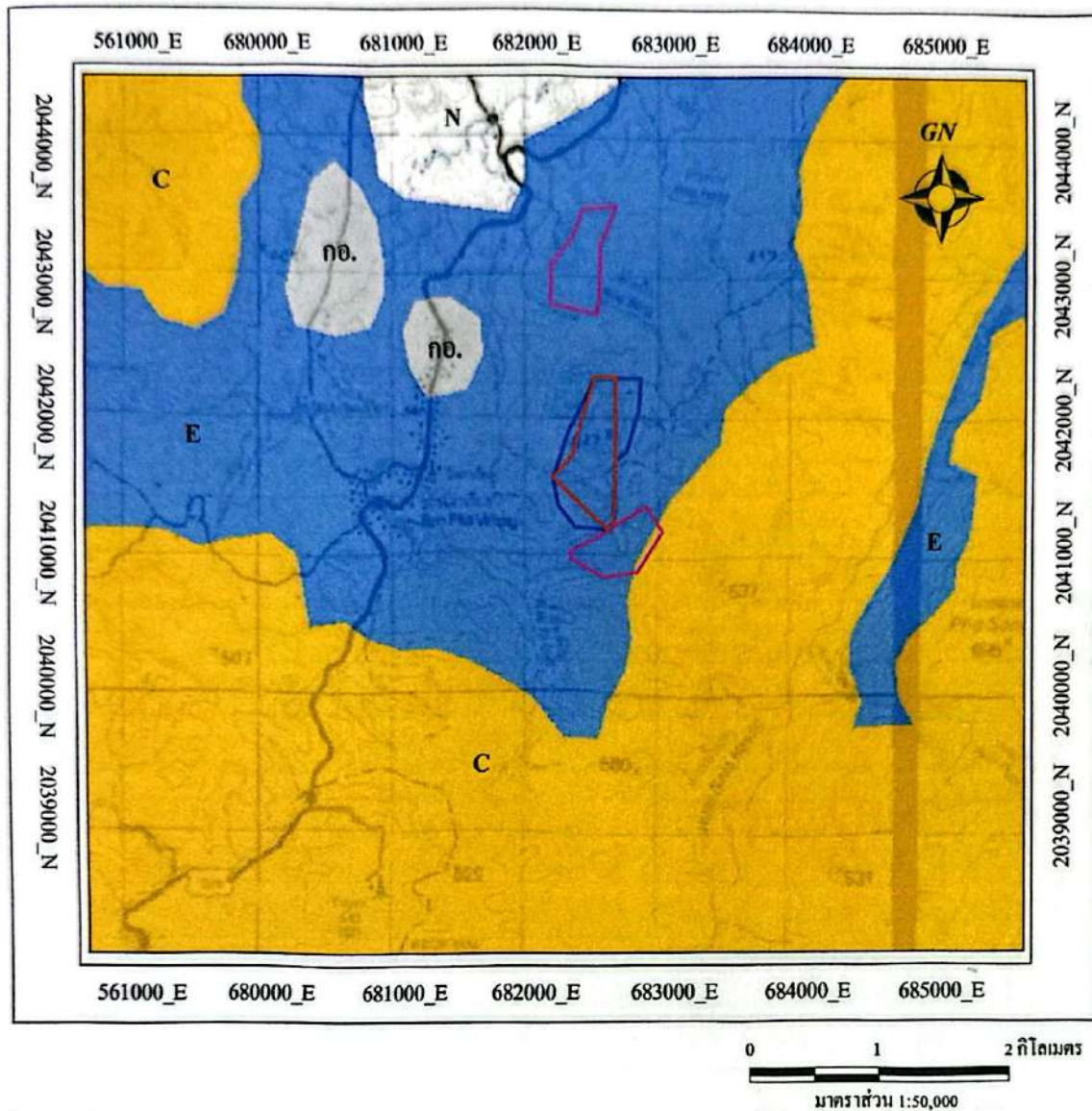

ที่ระบายนี้อธิบายสัญลักษณ์

- | | | | |
|--|---|--|------------------------|
| | คือคำขอประทานบัตรที่ 1/2560 | | เขตพื้นที่ป่าอนุรักษ์ |
| | หมายเลขหลักหมายเลขเขตเหมืองแร่ที่ 32155 | | เขตพื้นที่ป่าเศรษฐกิจ |
| | ประทานบัตรที่ 22363/15231 | | พื้นที่กันออกจากเขตป่า |
| | คำขอประทานบัตรที่ 14/2540 หมายเลขหลักหมายเลขเขตเหมืองแร่ที่ 32120 | | นอกเขตพื้นที่ป่าไม้ |
| | ของบริษัท ส.เต็งไครัตน์ (น่าน) จำกัด | | เส้นระดับความสูง |
| | คำขอประทานบัตรที่ 1/2543 หมายเลขหลักหมายเลขเขตเหมืองแร่ที่ 32151 | | ทางน้ำ |
| | ของ หจก. ปฎิวิศคอนสตรัคชั่น | | ถนน |



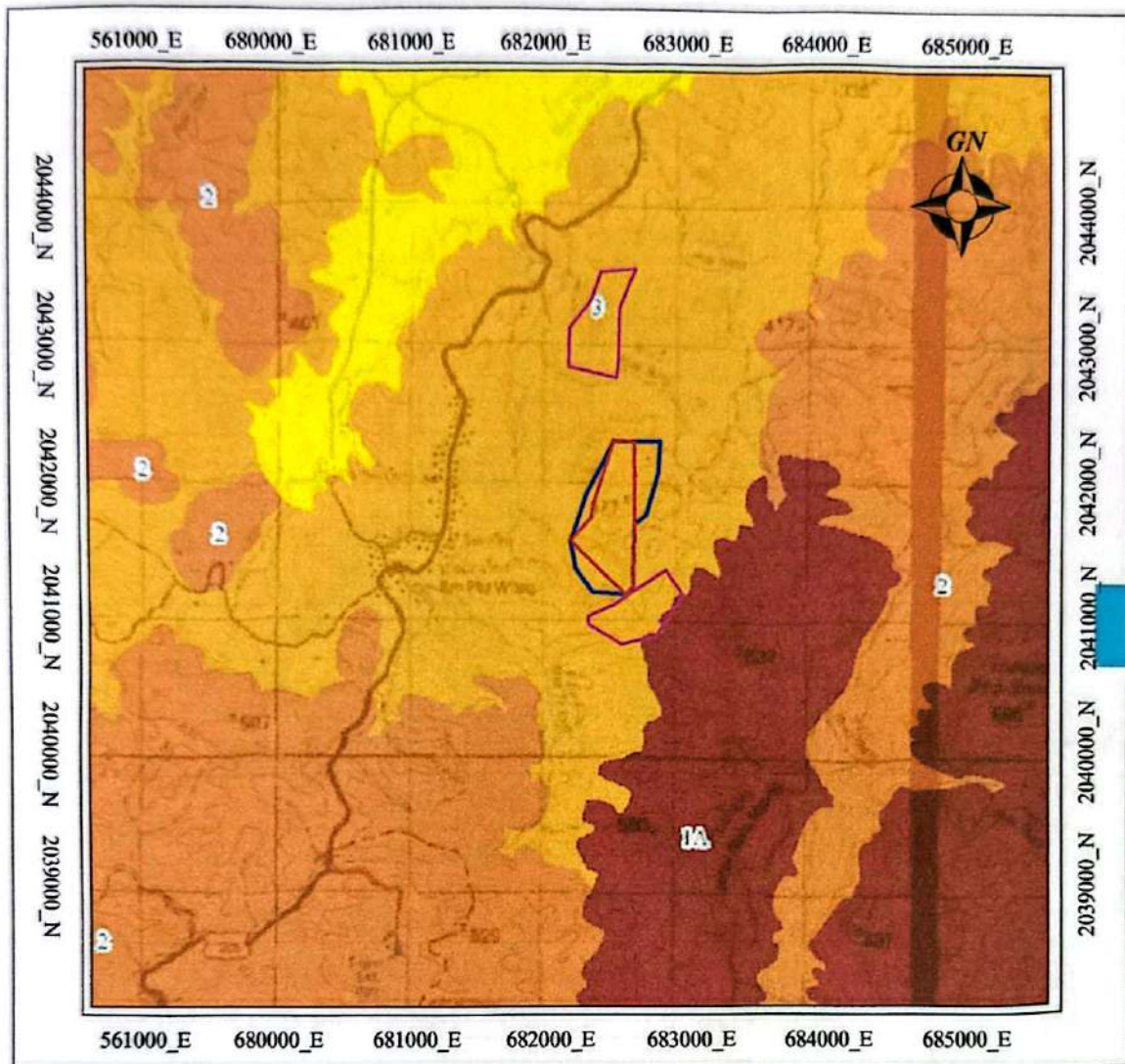

หมายเหตุ : แผนที่นี้แก้ไขปรับปรุงจากข้อมูลสารสนเทศภูมิศาสตร์ (GIS) ของกรมอุตสาหกรรมพื้นฐานและการเหมืองแร่

รูปที่ 4 แผนที่แสดงเขตพื้นที่ป่าไม้ คำขอประทานบัตรที่ 1/2560 หมายเลขหลักหมายเลขเขตเหมืองแร่ที่ 32155 ของ บริษัท ห่วงวิศคอนสตรัคชั่น จำกัด ท้องที่หมู่ที่ 5 ตำบลส้าน อำเภอเวียงสา จังหวัดน่าน



0 1 2 กิโลเมตร
มาตราส่วน 1:50,000

ที่ระบายนี ก่ออธิบายสัญลักษณ์

-  คือคำขอประทานบัตรที่ 1/2560
-  หมายเลขหลักหมายเขตเหมืองแร่ที่ 32155
-  ประทานบัตรที่ 22363/15231
-  คำขอประทานบัตรที่ 14/2540 หมายเลขหลักหมายเขตเหมืองแร่ที่ 32120 ของบริษัท ส.เต็งไครรัตน์ (น่าน) จำกัด
-  คำขอประทานบัตรที่ 1/2543 หมายเลขหลักหมายเขตเหมืองแร่ที่ 32151 ของ หจก.ปฏิวัติคอนสตรัคชั่น

-  1A เขตลุ่มน้ำชั้น 1A
-  CL2 เขตลุ่มน้ำชั้น 2
-  CL3 เขตลุ่มน้ำชั้น 3
-  CL4 เขตลุ่มน้ำชั้น 4

-  เส้นระดับความสูง
-  ทางน้ำ
-  ถนน

หมายเหตุ : แผนที่นี้แก้ไขปรับปรุงจากข้อมูลสารสนเทศภูมิศาสตร์(GIS) ของกรมอุตสาหกรรมพื้นฐานและการเหมืองแร่

รูปที่ 5 แผนที่แสดงเขตพื้นที่ชั้นลุ่มน้ำ คำขอประทานบัตรที่ 1/2560 หมายเลขหลักหมายเขตเหมืองแร่ที่ 32155 ของ บริษัท ห่วงสีคอนสตรัคชั่น จำกัด ท้องที่หมู่ที่ 5 ตำบลบ้าน อำเภอเวียงสา จังหวัดน่าน

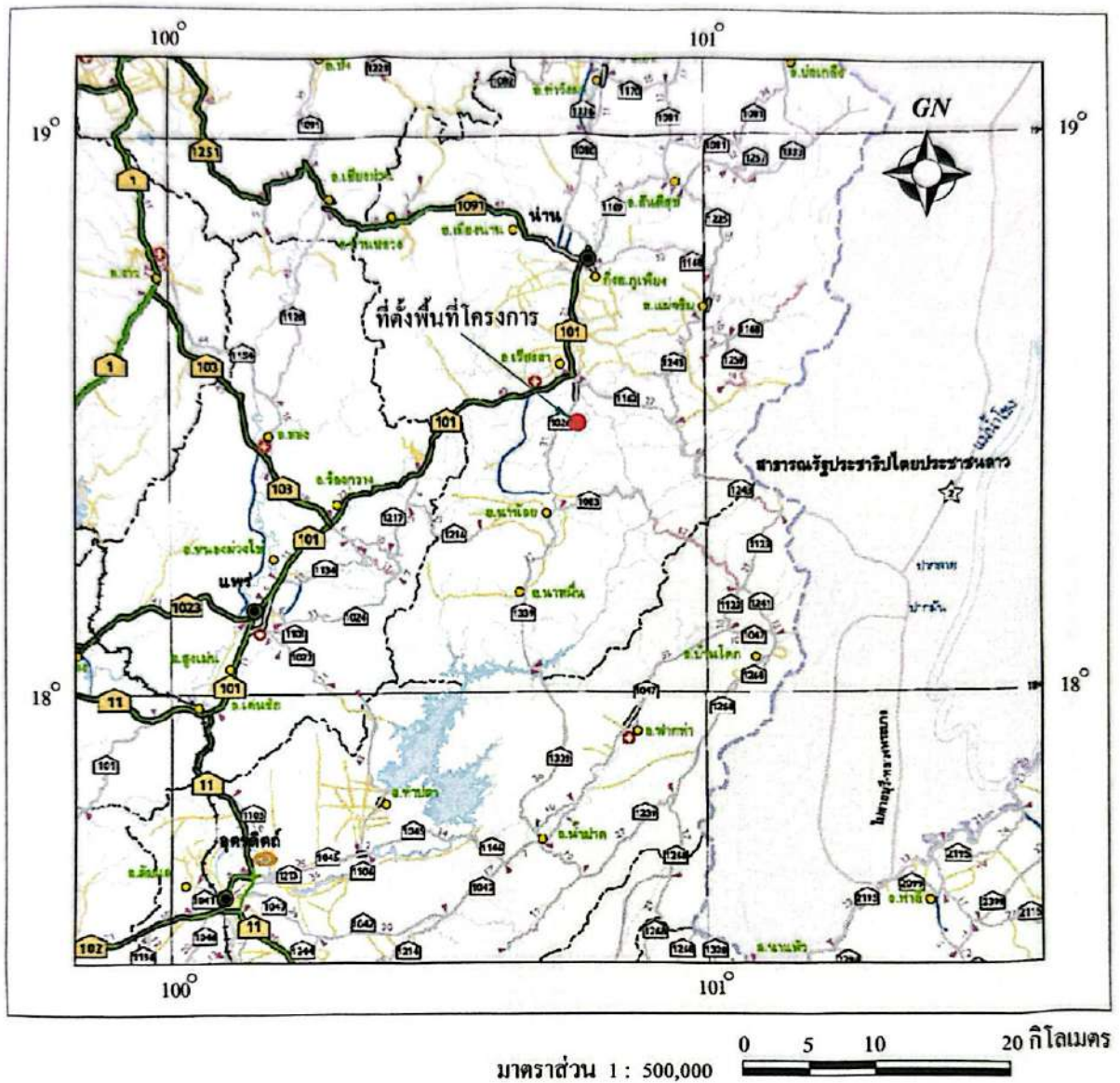

ที่ระบายสี ● คือ ตำแหน่งพื้นที่โครงการฯ

หมายเหตุ แผนที่ฉบับนี้ Download จาก www.doh.go.th/doh/images/service/north.pdf ของกรมทางหลวง
 มาตราส่วน 1 : 1,000,000 ขยายเป็น 1 : 500,000

รูปที่ 6 แผนที่แสดงเส้นทางคมนาคม คำขอประทานบัตรที่ 1/2560 หมายเลขหลักหมายเลขเหมืองแร่ที่ 32155
 ของ บริษัท หุ่นสีคอนสตรัคชั่น จำกัด ห้องที่หมู่ที่ 5 ตำบลสัน อำเภอเวียงสา จังหวัดน่าน

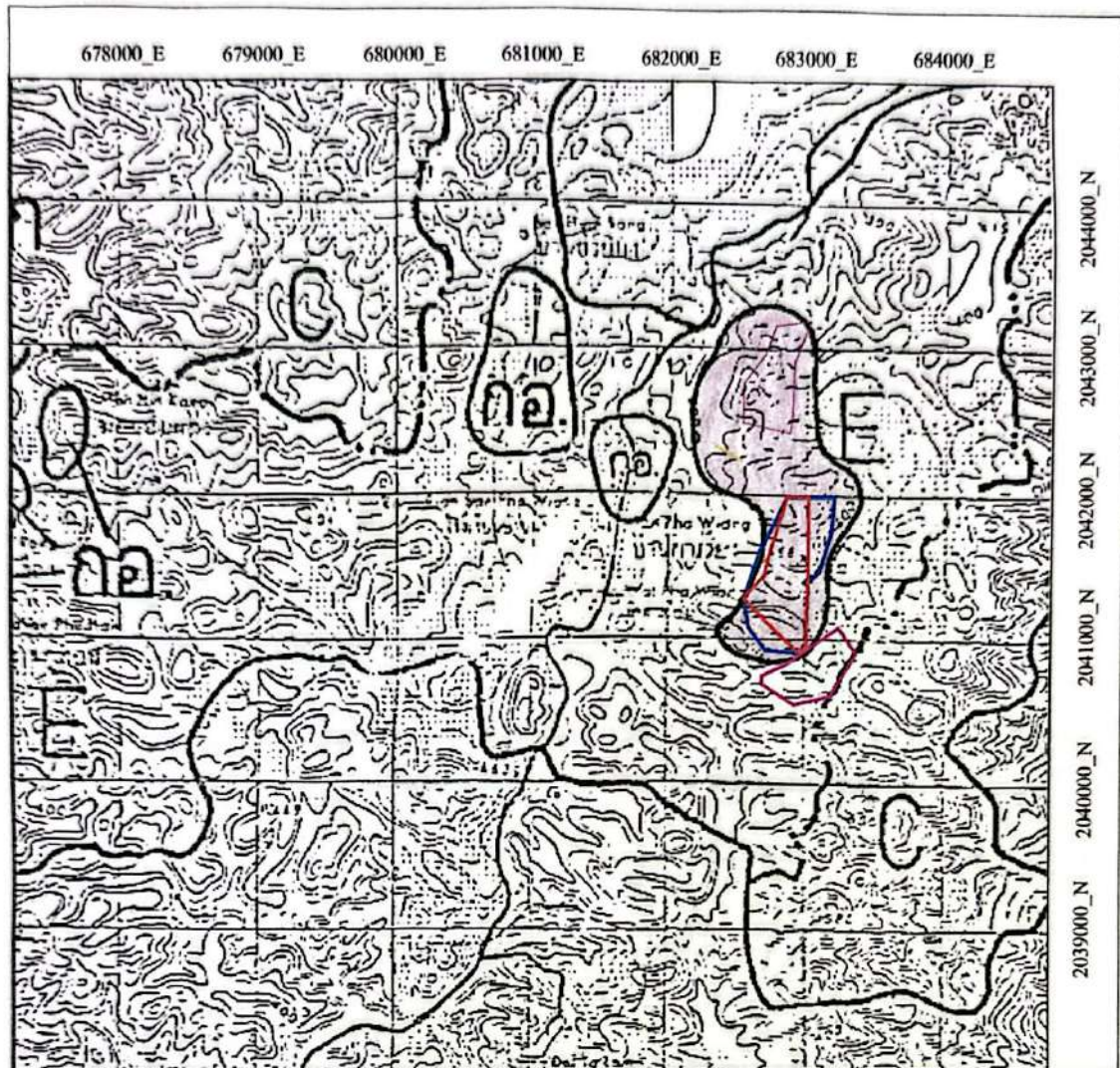

แผนที่ฉบับนี้ถ่ายจากแผนที่ภูมิประเทศ มาตราส่วน 1:50,000 ของกรมแผนที่ทหาร ลำดับชุด L 7017 ระหว่าง 5145 IV

ที่ระบายสี



คือคำขอประทานบัตรที่ 1/2560
หมายเลขหลักหมายเลขเขตเหมืองแร่ที่ 32155



ประทานบัตรที่ 22363/15231



คำขอประทานบัตรที่ 14/2540 หมายเลขหลักหมายเลขเขตเหมืองแร่ที่ 32120
ของบริษัท ส.เต็งไครวรค์ (น่าน) จำกัด



คำขอประทานบัตรที่ 1/2543 หมายเลขหลักหมายเลขเขตเหมืองแร่ที่ 32151
ของ หจก.ปฏิวัติคอนสตรัคชั่น



คือ พื้นที่ที่กำหนดเป็นแหล่งหินอุตสาหกรรม

หมายเหตุ: แผนที่นี้แก้ไขปรับปรุงจากข้อมูลจาก www.dpim.go.th/ ของกรมอุตสาหกรรมพื้นฐานและการเหมืองแร่

รูปที่ 7 แผนที่แสดงแหล่งหินตำบลสัน 1 อำเภอเวียงสา จังหวัดน่าน

คำขอประทานบัตรที่ 1/2560 หมายเลขหลักหมายเลขเขตเหมืองแร่ที่ 32155

ของ บริษัท ห่วงสีคอนสตรัคชั่น จำกัด ที่อยู่ที่หมู่ที่ 5 ตำบลสัน อำเภอเวียงสา จังหวัดน่าน

ที่ ทส ๑๐๑๐.๒/ ๗ ๒ ๖ ๕



สำนักงานนโยบายและแผน
ทรัพยากรธรรมชาติและสิ่งแวดล้อม
๖๐/๑ ซอยพิบูลย์วัฒนา ๗ ถนนพระรามที่ ๖
แขวงพญาไท เขตพญาไท กรุงเทพฯ ๑๐๔๐๐

๒๑ พฤษภาคม ๒๕๖๒

เรื่อง แจ้งผลการพิจารณารายงานการประเมินผลกระทบสิ่งแวดล้อม โครงการทำเหมืองแร่หินอุตสาหกรรมชนิดหินปูน เพื่ออุตสาหกรรมก่อสร้าง คำขอประทานบัตรที่ ๑/๒๕๖๐ ของบริษัท หุ่นส์คอนสตรัคชั่น จำกัด

เรียน อธิบดีกรมอุตสาหกรรมพื้นฐานและการเหมืองแร่

สิ่งที่ส่งมาด้วย ๑. สำเนาหนังสือบริษัท เอ บี อี เอ็น เอ็นจีเนียริง คอนซัลแตนท์ จำกัด ที่ E048/03/2562 ลงวันที่ ๘ มีนาคม ๒๕๖๒

๒. สำเนาหนังสือบริษัท เอ บี อี เอ็น เอ็นจีเนียริง คอนซัลแตนท์ จำกัด ที่ E100/05/2562 ลงวันที่ ๑๓ พฤษภาคม ๒๕๖๒

๓. มาตรการป้องกันและแก้ไขผลกระทบสิ่งแวดล้อมและมาตรการติดตามตรวจสอบผลกระทบสิ่งแวดล้อม โครงการทำเหมืองแร่หินอุตสาหกรรมชนิดหินปูน เพื่ออุตสาหกรรมก่อสร้าง ของบริษัท หุ่นส์คอนสตรัคชั่น จำกัด คำขอประทานบัตรที่ ๑/๒๕๖๐ ตั้งอยู่ที่ หมู่ที่ ๕ ตำบลสัน อำเภอเวียงสา จังหวัดน่าน

ด้วย บริษัท หุ่นส์คอนสตรัคชั่น จำกัด ได้มอบหมายและมอบอำนาจให้ บริษัท เอ บี อี เอ็น เอ็นจีเนียริง คอนซัลแตนท์ จำกัด จัดทำและเสนอรายงานการประเมินผลกระทบสิ่งแวดล้อม โครงการทำเหมืองแร่หินอุตสาหกรรมชนิดหินปูน เพื่ออุตสาหกรรมก่อสร้าง ของบริษัท หุ่นส์คอนสตรัคชั่น จำกัด คำขอประทานบัตรที่ ๑/๒๕๖๐ ตั้งอยู่ที่ หมู่ที่ ๕ ตำบลสัน อำเภอเวียงสา จังหวัดน่าน ให้สำนักงานนโยบายและแผนทรัพยากรธรรมชาติและสิ่งแวดล้อมดำเนินการตามขั้นตอนการพิจารณา รายงานรายละเอียดตามสิ่งที่ส่งมาด้วย ๑ และ ๒

สำนักงานนโยบายและแผนทรัพยากรธรรมชาติและสิ่งแวดล้อม ได้เสนอรายงานการประเมินผลกระทบสิ่งแวดล้อมดังกล่าว ให้คณะกรรมการผู้ชำนาญการพิจารณารายงานการวิเคราะห์ผลกระทบสิ่งแวดล้อม โครงการเหมืองแร่ พิจารณาในการประชุม ครั้งที่ ๑๖/๒๕๖๒ เมื่อวันที่ ๒๑ พฤษภาคม ๒๕๖๒ คณะกรรมการผู้ชำนาญการฯ โครงการเหมืองแร่ มีมติให้ความเห็นชอบรายงานการประเมินผลกระทบสิ่งแวดล้อม โครงการทำเหมืองแร่หินอุตสาหกรรมชนิดหินปูน เพื่ออุตสาหกรรมก่อสร้าง ของบริษัท หุ่นส์คอนสตรัคชั่น จำกัด คำขอประทานบัตรที่ ๑/๒๕๖๐ ตั้งอยู่ที่ หมู่ที่ ๕ ตำบลสัน อำเภอเวียงสา จังหวัดน่าน โดยให้ปฏิบัติตามมาตรการป้องกันและแก้ไขผลกระทบสิ่งแวดล้อมและมาตรการติดตามตรวจสอบผลกระทบสิ่งแวดล้อมอย่างเคร่งครัด รายละเอียดตามสิ่งที่ส่งมาด้วย ๓ ทั้งนี้ หากกรมอุตสาหกรรมพื้นฐานและการเหมืองแร่ได้อนุญาตประทานบัตรแล้ว ขอความร่วมมือส่งสำเนาใบอนุญาตพร้อมเงื่อนไขให้สำนักงานนโยบายฯ ทราบด้วย

จึงเรียนมาเพื่อโปรดพิจารณา

ขอแสดงความนับถือ

(นายสุไ ชุบลทิพย์)

รองเลขาธิการ ปฏิบัติราชการแทน

กองวิเคราะห์ผลกระทบสิ่งแวดล้อม

โทร. ๐ ๒๒๖๕ ๖๕๐๐ ต่อ ๖๗๘๘

โทรสาร ๐ ๒๒๖๕ ๖๖๑๖

เลขาธิการสำนักงานนโยบายและแผนทรัพยากรธรรมชาติและสิ่งแวดล้อม

มาตรการป้องกันและแก้ไขผลกระทบสิ่งแวดล้อม และมาตรการติดตามตรวจสอบผลกระทบสิ่งแวดล้อม

โครงการทำเหมืองแร่หินอุตสาหกรรมชนิดหินปูน

เพื่ออุตสาหกรรมก่อสร้าง

ของบริษัท หุ่นส์คอนสตรัคชั่น จำกัด

คำขอประทานบัตรที่ 1/2560

ตั้งอยู่ที่ หมู่ที่ 5 ตำบลสำน อำเภอเวียงสา จังหวัดน่าน

บริษัท หุ่นส์คอนสตรัคชั่น จำกัด

เลขที่ 553 หมู่ที่ 4 ตำบลไชยสถาน อำเภอมืองน่าน จังหวัดน่าน



สำนักงานนโยบายและแผนทรัพยากรธรรมชาติและสิ่งแวดล้อม

บริษัท ท่งสีคอนสตรัคชั่น จำกัด

เลขที่ 553 หมู่ที่ 4 ตำบลไชยสถาน อำเภอเมืองน่าน จังหวัดน่าน

TEL 0-5477-1322 FAX 0-5477-3147

หนังสือแสดงเจตจำนง

โดยหนังสือแสดงเจตจำนงฉบับนี้ ข้าพเจ้า บริษัท ท่งสีคอนสตรัคชั่น จำกัด เลขที่ 553 หมู่ที่ 4 ตำบล ไชยสถาน อำเภอเมืองน่าน จังหวัดน่าน 55000 โดย นายวรศักดิ์ วงศ์วรกุล กรรมการผู้จัดการ ผู้มีอำนาจลงนามผูกพันนิติบุคคล ยินดีปฏิบัติตามเงื่อนไขมาตรการป้องกันและแก้ไขผลกระทบสิ่งแวดล้อม และมาตรการติดตามตรวจสอบผลกระทบสิ่งแวดล้อมตามที่ปรากฏในรายงานการประเมินผลกระทบสิ่งแวดล้อมโครงการทำเหมืองแร่หินอุตสาหกรรมชนิดหินปูน เพื่ออุตสาหกรรมก่อสร้างของ บริษัท ท่งสีคอนสตรัคชั่น จำกัด คำขอประทานบัตรที่ 1/2560 ตั้งอยู่ที่ หมู่ที่ 5 ตำบลสำน อำเภอเวียงสา จังหวัดน่าน และหน่วยงานราชการที่เกี่ยวข้องกำหนด

ลงชื่อ.....

(นายวรศักดิ์ วงศ์วรกุล)

กรรมการผู้จัดการ บริษัท ท่งสีคอนสตรัคชั่น จำกัด

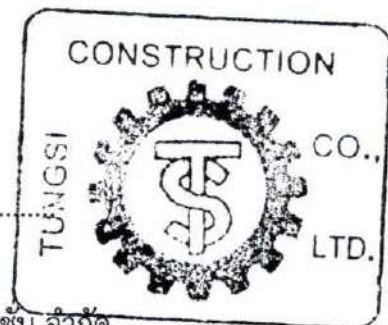

ตารางที่ 1 มาตรการป้องกันและแก้ไขผลกระทบสิ่งแวดล้อมที่กำหนดไว้ในรายงานการประเมินผลกระทบสิ่งแวดล้อม

ตารางที่ 1-1 มาตรการป้องกันและแก้ไขผลกระทบสิ่งแวดล้อมทั่วไป

ทรัพยากรสิ่งแวดล้อม	มาตรการป้องกันและแก้ไขผลกระทบสิ่งแวดล้อม	สถานที่ดำเนินงาน	ระยะเวลาดำเนินการ	งบประมาณ (บาท)	ผู้รับผิดชอบ
ระยะดำเนินการ ทำเหมือง และสิ้นสุด การทำเหมือง	1. ให้มีจุดรับเรื่องราวร้องทุกข์ความเดือดร้อนของประชาชนที่เกิดจากกิจกรรมการทำเหมืองแร่และกิจกรรมที่เกี่ยวข้อง และกรณีผู้ร้องเรียนผู้ถือประทานบัตรจะต้องดำเนินการแก้ไขและให้ความช่วยเหลือด้วยความเป็นธรรม	- บริเวณที่ทำการผู้ใหญ่ บ้านหมู่ที่ 4 และหมู่ที่ 5 ตำบลสำน - องค์การบริหารส่วน ตำบลสำน	- ตั้งแต่เปิดทำเหมือง จนสิ้นอายุประทาน บัตร	-	- บริษัท พุ่งสี คอนสตรัคชั่น จำกัด
	2. ให้ทำการปรับปรุงฟื้นฟูพื้นที่โครงการที่ผ่านการทำเหมืองแร่แล้ว และพื้นที่สิ้นสุดการใช้ประโยชน์แล้วตามแผนงานการฟื้นฟูพื้นที่ผ่านการทำเหมืองแร่ ที่ได้เสนอไว้ในรายงานการประเมินผลกระทบสิ่งแวดล้อม พร้อมทั้งให้รายงานผลการดำเนินงานให้สำนักงานนโยบายและแผนทรัพยากรธรรมชาติและสิ่งแวดล้อม และกรมอุตสาหกรรมพื้นฐานและการเหมืองแร่ทราบทุกปี (เอกสารแนบท้าย)	- บริเวณพื้นที่โครงการ	- ตั้งแต่เปิดทำเหมือง จนสิ้นอายุประทาน บัตร	- อยู่ในงบดำเนินงาน ของโครงการ	- บริษัท พุ่งสี คอนสตรัคชั่น จำกัด
	3. ให้วางวงเงินหลักประกันตามประกาศคณะกรรมการแร่ เรื่องการวางหลักประกันการฟื้นฟูสภาพพื้นที่การทำเหมือง และเยียวยาผู้ได้รับผลกระทบจากการทำเหมือง พ.ศ.2562 ดังนี้	- บริเวณพื้นที่โครงการ	- ตั้งแต่เปิดทำเหมือง จนสิ้นอายุประทาน บัตร	- อยู่ในงบดำเนินงาน ของโครงการ	- บริษัท พุ่งสี คอนสตรัคชั่น จำกัด

ลงนาม.....

(นายวรศักดิ์ วงศ์วรกุล)

ผู้มีอำนาจลงนามของบริษัท พุ่งสีคอนสตรัคชั่น จำกัด

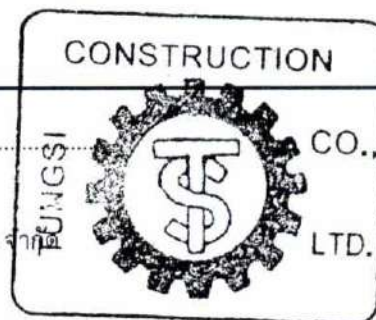

ลงนาม.....

(นายกกล้า มณีโชติ)

บุคคลธรรมดาผู้มีสิทธิจัดทำรายงาน/กรรมการ

บริษัท เอ บี อี เอ็น เอ็นจิเนียริง คอนซัลแตนท์ จำกัด

รับรองจำนวนหน้า 1/58



ตารางที่ 1-1 มาตรการป้องกันและแก้ไขผลกระทบสิ่งแวดล้อมทั่วไป (ต่อ)

ทรัพยากรสิ่งแวดล้อม	มาตรการป้องกันและแก้ไขผลกระทบสิ่งแวดล้อม	สถานที่ดำเนินงาน	ระยะเวลาดำเนินการ	งบประมาณ (บาท)	ผู้รับผิดชอบ
	<p>3.1 วางวงเงินหลักประกันสำหรับการฟื้นฟูสภาพพื้นที่การทำเหมืองตลอดอายุโครงการตามแผนการฟื้นฟูสภาพพื้นที่การทำเหมืองในมาตรการป้องกันและแก้ไขผลกระทบสิ่งแวดล้อมที่กำหนดไว้ในรายงานการประเมินผลกระทบสิ่งแวดล้อมที่ได้รับความเห็นชอบจากคณะกรรมการผู้ชำนาญการพิจารณารายงาน</p> <p>3.2 วางวงเงินหลักประกันสำหรับการเยียวยาผู้ได้รับผลกระทบจากการทำเหมืองจำนวนห้าแสนบาท</p> <p>3.3 การวางหลักประกันตาม (3.1) และ (3.2) ให้วางหลักประกันเป็นงวด (รายปี) โดยงวดแรกต้องวางร้อยละสามสิบของวงเงินหลักประกันทั้งหมด ก่อนได้รับอนุญาตให้เปิดการทำเหมืองและงวดต่อไปให้วางงวดละเท่า ๆ กัน ไม่เกิน 7 งวด</p>				
	<p>4. ผู้ถือประทานบัตรจะต้องจัดทำประกันภัยความรับผิดชอบต่อชีวิต ร่างกาย ทรัพย์สินของบุคคลภายนอกกับนิติบุคคลที่ได้ใบอนุญาตประกอบธุรกิจประกันภัยที่จดทะเบียนในราชอาณาจักรตามประกาศคณะกรรมการแร่ เรื่อง การกำหนดวงเงินและการจัดทำประกันภัยความรับผิดชอบต่อชีวิต ร่างกาย ทรัพย์สินของบุคคลภายนอก พ.ศ. 2562 และจะต้องทำประกันดังกล่าวให้</p>	- บริเวณพื้นที่โครงการ	- ตั้งแต่เปิดทำเหมืองจนถึงอายุประทานบัตร	- อยู่ในงบดำเนินงานของโครงการ	- บริษัท พุ่งสี คอนสตรัคชั่น จำกัด

ลงนาม.....

(นายวรศักดิ์ วงศ์วรกุล)

ผู้มีอำนาจลงนามของบริษัท พุ่งสีคอนสตรัคชั่น จำกัด



ลงนาม.....

(นายกกล้า มณีโชติ)

บุคคลธรรมดาผู้มีสิทธิจัดทำรายงาน/กรรมการผู้จัดการ
บริษัท เอ บี อี เอ็น เอ็นจิเนียริง คอนซัลแตนท์ จำกัด

รับรองจำนวนหน้า 2/58

ABEN
ENGINEERING
CONSULTANTS CO., LTD.

ตารางที่ 1-1 มาตรการป้องกันและแก้ไขผลกระทบสิ่งแวดล้อมทั่วไป (ต่อ)

ทรัพยากรสิ่งแวดล้อม	มาตรการป้องกันและแก้ไขผลกระทบสิ่งแวดล้อม	สถานที่ดำเนินงาน	ระยะเวลาดำเนินการ	งบประมาณ (บาท)	ผู้รับผิดชอบ
	มีระยะเวลาครอบคลุมต่อเนื่องตลอดอายุประทานบัตร ให้มี จำนวนเงินเอาประกันภัยสำหรับความเสียหายที่เกิดขึ้นต่อครั้ง สำหรับการเสียชีวิต พุพพลภาพถาวรสิ้นเชิง หรือค่ารักษาพยาบาลและความเสียหายต่อทรัพย์สินของผู้ได้รับความเสียหายในวงเงินประกันไม่น้อยกว่าห้าล้านบาท				
	5. ให้ปฏิบัติตามมติคณะกรรมการสิ่งแวดล้อมแห่งชาติ ตามการประชุมครั้งที่ 5/2561 เมื่อวันที่ 3 ตุลาคม พ.ศ. 2561 การเปลี่ยนแปลงรายละเอียดของโครงการ หรือ กิจกรรมที่ต้องจัดทำรายงานการประเมินผลกระทบ สิ่งแวดล้อมตามมาตรา 48 แห่งพระราชบัญญัติส่งเสริมและ รักษาคุณภาพสิ่งแวดล้อมแห่งชาติ (ฉบับที่ 2) พ.ศ.2561 เมื่อคณะกรรมการผู้ชำนาญการพิจารณารายงานให้ความ เห็นชอบรายงานการประเมินผลกระทบสิ่งแวดล้อมแล้ว ภายหลังที่ได้รับอนุมัติหรืออนุญาตจากเจ้าหน้าที่ตาม กฎหมายที่เกี่ยวข้องแล้ว และมีความจำเป็นต้อง เปลี่ยนแปลงรายละเอียดโครงการ หรือมาตรการป้องกัน และแก้ไขผลกระทบสิ่งแวดล้อม หรือมาตรการติดตาม	- บริเวณพื้นที่โครงการ	- ตั้งแต่เปิดทำเหมืองจน สิ้นอายุประทานบัตร	-	- บริษัท ฟุงส์ คอนสตรัคชั่น จำกัด

ลงนาม.....

(นายวรศักดิ์ วงศ์วรกุล)

ผู้มีอำนาจลงนามของบริษัท ฟุงส์คอนสตรัคชั่น จำกัด

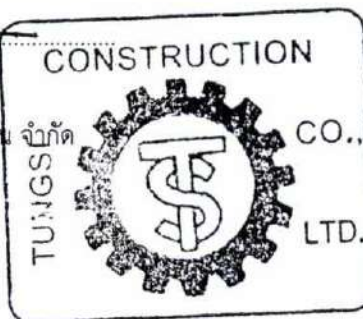

ลงนาม.....

(นายกกล้า มณีโชติ)

บุคคลธรรมดาผู้มีสิทธิจัดทำรายงาน/กรรมการผู้จัดทำ

บริษัท เอ บี อี เอ็น เอ็นจิเนียริง คอนซัลแตนท์ จำกัด



รับรองจำนวนหน้า 3/58

ตารางที่ 1-1 มาตรการป้องกันและแก้ไขผลกระทบสิ่งแวดล้อมทั่วไป (ต่อ)

ทรัพยากรสิ่งแวดล้อม	มาตรการป้องกันและแก้ไขผลกระทบสิ่งแวดล้อม	สถานที่ดำเนินงาน	ระยะเวลาดำเนินการ	งบประมาณ (บาท)	ผู้รับผิดชอบ
	<p>ตรวจสอบผลกระทบสิ่งแวดล้อม ให้แตกต่างไปจากที่ได้เสนอไว้ในรายงานการประเมินผลกระทบสิ่งแวดล้อม ตามที่คณะกรรมการผู้ชำนาญการฯ ได้ให้ความเห็นชอบไปแล้วให้เป็นหน้าที่ของหน่วยงานที่มีอำนาจหน้าที่ในการพิจารณาอนุมัติ หรืออนุญาตเป็นผู้พิจารณา ดังนี้</p> <p>5.1 หากเห็นว่าการแก้ไขเปลี่ยนแปลงรายละเอียดโครงการ หรือมาตรการป้องกันและแก้ไขผลกระทบสิ่งแวดล้อม หรือมาตรการติดตามตรวจสอบผลกระทบสิ่งแวดล้อมดังกล่าวไม่กระทบต่อสาระสำคัญของการประเมินผลกระทบสิ่งแวดล้อมในรายงานการประเมินผลกระทบสิ่งแวดล้อม และเป็นมาตรการที่เกิดผลดีต่อสิ่งแวดล้อมมากกว่า หรือเทียบเท่ามาตรการที่กำหนดไว้ในรายงานการประเมินผลกระทบสิ่งแวดล้อม ที่ผ่านการพิจารณาให้ความเห็นชอบจากคณะกรรมการผู้ชำนาญการฯ แล้วให้หน่วยงานที่มีอำนาจอนุมัติ หรืออนุญาต รับจัดแจ้งการปรับปรุงแก้ไขเปลี่ยนแปลงดังกล่าวให้เป็นไปตามหลักเกณฑ์และเงื่อนไขที่กำหนดไว้ในกฎหมายนั้นๆ ต่อไป</p>				

ลงนาม.....
(นายวรศักดิ์ วงศ์วรกุล)

ผู้มีอำนาจลงนามของบริษัท ห่วงสีคอนสตรัคชั่น จำกัด

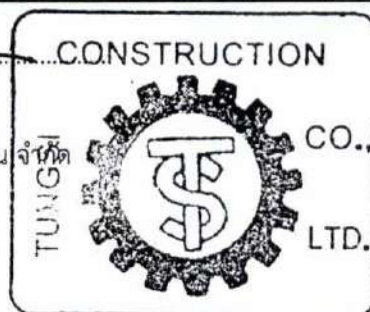

ลงนาม..... รับรองจำนวนหน้า 4/58
(นายกกล้า มณีโชติ)

บุคคลธรรมดาผู้มีสิทธิจัดทำรายงาน/กรรมการ
บริษัท เอ บี อี เอ็น เอ็นจิเนียริง คอนซัลแตนท์ จำกัด



ตารางที่ 1-1 มาตรการป้องกันและแก้ไขผลกระทบสิ่งแวดล้อมทั่วไป (ต่อ)

ทรัพยากรสิ่งแวดล้อม	มาตรการป้องกันและแก้ไขผลกระทบสิ่งแวดล้อม	สถานที่ดำเนินงาน	ระยะเวลาดำเนินการ	งบประมาณ (บาท)	ผู้รับผิดชอบ
	<p>พร้อมทั้งให้จัดทำสำเนาการปรับปรุงแก้ไขมาตรการป้องกันแก้ไขผลกระทบสิ่งแวดล้อม หรือมาตรการติดตามตรวจสอบผลกระทบสิ่งแวดล้อมที่รับจดทะเบียนไว้ ส่งให้สำนักงานนโยบายและแผนทรัพยากรธรรมชาติและสิ่งแวดล้อมเพื่อทราบ</p> <p>5.2 หากเห็นว่าการปรับปรุงแก้ไขรายละเอียดโครงการหรือมาตรการนั้น ๆ อาจกระทบต่อสาระสำคัญในรายงานการประเมินผลกระทบสิ่งแวดล้อมที่ได้รับความเห็นชอบจากคณะกรรมการผู้ชำนาญการฯ ให้หน่วยงานที่มีอำนาจในการอนุมัติ หรืออนุญาต จัดส่งรายงานการปรับปรุงแก้ไขรายละเอียดโครงการ หรือมาตรการป้องกันและแก้ไขผลกระทบสิ่งแวดล้อม หรือมาตรการติดตามตรวจสอบผลกระทบสิ่งแวดล้อม ให้สำนักงานนโยบายและแผนทรัพยากรธรรมชาติและสิ่งแวดล้อม เพื่อเสนอให้คณะกรรมการผู้ชำนาญการฯ คณะที่เกี่ยวข้องพิจารณาให้ความเห็นชอบประกอบก่อนการเปลี่ยนแปลงหรือปรับปรุงมาตรการดังกล่าว และเมื่อโครงการหรือกิจการมีการ</p>				

ลงนาม.....

(นายวรศักดิ์ วงศ์วรกุล)

ผู้มีอำนาจลงนามของบริษัท ห่วงสีคอนสตรัคชั่น จำกัด

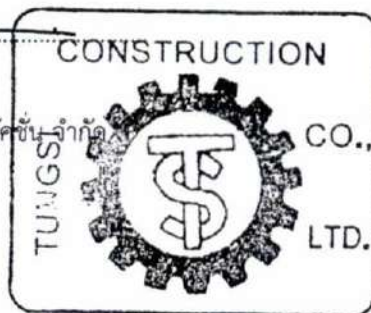

ลงนาม.....

(นายกกล้า มณีโชติ)

บุคคลธรรมดาผู้มีสิทธิจัดทำรายงาน/กรรมการ

บริษัท เอ บี อี เอ็น เอ็นจิเนียริง คอนซัลแตนท์ จำกัด



รับรองจำนวนหน้า... 5/58

ตารางที่ 1-1 มาตรการป้องกันและแก้ไขผลกระทบสิ่งแวดล้อมทั่วไป (ต่อ)

ทรัพยากรสิ่งแวดล้อม	มาตรการป้องกันและแก้ไขผลกระทบสิ่งแวดล้อม	สถานที่ดำเนินงาน	ระยะเวลาดำเนินการ	งบประมาณ (บาท)	ผู้รับผิดชอบ
	เปลี่ยนแปลงรายละเอียด หรือปรับปรุงแก้ไขมาตรการป้องกันและแก้ไขผลกระทบสิ่งแวดล้อม และมาตรการติดตามตรวจสอบผลกระทบสิ่งแวดล้อม ตามที่คณะกรรมการผู้ชำนาญการฯ ให้ความเห็นชอบประกอบแล้ว หน่วยงานที่มีอำนาจในการอนุมัติ หรืออนุญาต ต้องแจ้งผลการแก้ไขเปลี่ยนแปลงดังกล่าวให้สำนักงานนโยบายและแผนทรัพยากรธรรมชาติและสิ่งแวดล้อมทราบ				
	6. ในระหว่างการทำเหมืองหากขุดพบโบราณวัตถุ หรือร่องรอยโบราณคดี ไม่ว่าจะเป็นภาพเขียนสีหรืออื่นๆ ที่มีความสำคัญทางประวัติศาสตร์จะต้องรายงานและขอความร่วมมือกรมศิลปากร หรือสำนักศิลปากรในท้องที่เข้าไปดำเนินการตรวจสอบพื้นที่ ทั้งนี้ในระหว่างการทำเหมืองจะต้องหยุดการทำเหมืองชั่วคราวและหากพิสูจน์แล้วว่าเป็นแหล่งโบราณคดี ผู้ถือประทานบัตรจะต้องปฏิบัติตามเงื่อนไขของหน่วยงานที่เกี่ยวข้องโดยไม่มีข้อเรียกร้องใดๆ	- บริเวณพื้นที่โครงการ	- ตั้งแต่เปิดทำเหมืองจนถึงอายุประทานบัตร	- อยู่ในงบประมาณของโครงการ	- บริษัท ท่งสี คอนสตรัคชั่น จำกัด

ลงนาม.....

(นายวรศักดิ์ วงศ์วรกุล)

ผู้มีอำนาจลงนามของบริษัท ท่งสีคอนสตรัคชั่น จำกัด

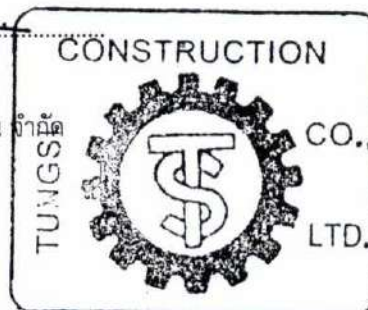

ลงนาม.....

(นายกกล้า มณีโชติ)

บุคคลธรรมดาผู้มีสิทธิจัดทำรายงาน/กรรมการบริษัท
บริษัท เอ บี อี เอ็น เอ็นจิเนียริง คอนซัลแตนท์ จำกัด



รับรองจำนวนหน้า 6/58

ตารางที่ 1-1 มาตรการป้องกันและแก้ไขผลกระทบสิ่งแวดล้อมทั่วไป (ต่อ)

ทรัพยากรสิ่งแวดล้อม	มาตรการป้องกันและแก้ไขผลกระทบสิ่งแวดล้อม	สถานที่ดำเนินงาน	ระยะเวลาดำเนินการ	งบประมาณ (บาท)	ผู้รับผิดชอบ
	7. ให้ผู้ดำเนินการ หรือผู้ขออนุญาต เสนอรายงานผลการปฏิบัติตามมาตรการป้องกันและแก้ไขผลกระทบสิ่งแวดล้อม และมาตรการติดตามตรวจสอบผลกระทบสิ่งแวดล้อม เป็นเอกสารพร้อมกับข้อมูลที่เป็นไฟล์อิเล็กทรอนิกส์ที่บันทึกบนอุปกรณ์ตามรูปแบบที่สำนักงานนโยบายและแผนทรัพยากรธรรมชาติและสิ่งแวดล้อมกำหนด ต่อหน่วยงานของรัฐซึ่งมีอำนาจอนุญาตตามกฎหมายให้ดำเนินโครงการหรือกิจการอันเป็นกิจกรรมหลักที่ต้องจัดทำรายงานการประเมินผลกระทบสิ่งแวดล้อม ณ สำนักงานของหน่วยงานของรัฐ ทราบอย่างน้อยปีละ 2 ครั้ง	- บริเวณพื้นที่โครงการ	- ตั้งแต่เปิดทำเหมืองจนถึงอายุประทานบัตร	- รายละเอียดตามมาตรการติดตามตรวจสอบผลกระทบสิ่งแวดล้อม	- บริษัท หุ่นส์ คอนสตรัคชั่น จำกัด

ลงนาม.....

(นายวรศักดิ์ วงศ์วรกุล)

ผู้มีอำนาจลงนามของบริษัท หุ่นส์คอนสตรัคชั่น จำกัด

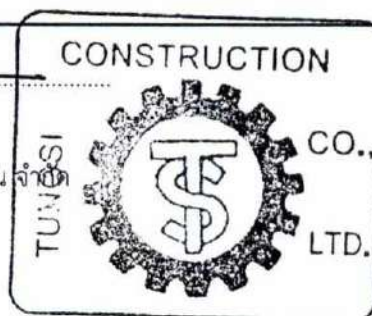

ลงนาม.....

(นายกกล้า มณีโชติ)

บุคคลธรรมดาผู้มีสิทธิจัดทำรายงาน/กรรมการผู้ถือหุ้น
บริษัท เอ บี อี เอ็น เอ็นจิเนียริง คอนซัลแตนท์ จำกัด

รับรองจำนวนหน้า 7/58



ตารางที่ 1-2 มาตรการป้องกันและแก้ไขผลกระทบสิ่งแวดล้อมในระยะดำเนินการ

ทรัพยากรสิ่งแวดล้อม	มาตรการป้องกันและแก้ไขผลกระทบสิ่งแวดล้อม	สถานที่ดำเนินงาน	ระยะเวลาดำเนินการ	งบประมาณ (บาท)	ผู้รับผิดชอบ
1. สภาพภูมิประเทศ	1.1 กำหนดให้เว้นการทำเหมืองระยะ 10 ม. รอบขอบเขตพื้นที่โครงการ (รูปที่ 1)	- พื้นที่เว้นการทำเหมืองระยะ 10 ม.	- ตลอดระยะดำเนินการและตลอดอายุประทานบัตร	-	- บริษัท หุ่นส์คอนสตรัคชั่น จำกัด
	1.2 ให้เปิดหน้าเหมืองและเดินหน้าเหมืองตามแผนผังโครงการกำหนดอย่างเคร่งครัด โดยเปิดทำเหมืองในลักษณะขั้นบันได กำหนดให้ชั้นบันไดสูงไม่เกิน 10 ม. ความกว้างชั้นบันไดไม่น้อยกว่า 10 ม. ความลาดชันรวมของหน้าเหมืองไม่เกิน 45 องศา (รูปที่ 2 ถึงรูปที่ 13)	- พื้นที่ทำเหมือง	- ตลอดระยะดำเนินการและตลอดอายุประทานบัตร	- อยู่ในงบดำเนินงาน	- บริษัท หุ่นส์คอนสตรัคชั่น จำกัด
	1.3 ให้ตรวจสอบเสถียรภาพของหน้าเหมืองชั้นบันไดให้อยู่ในสภาพที่ปลอดภัย เพื่อป้องกันมิให้เกิดการพังถล่มหรือล่งหล่นของเศษหินบริเวณพื้นที่ทำเหมือง	- พื้นที่ทำเหมือง	- ตลอดระยะดำเนินการและตลอดอายุประทานบัตร	- อยู่ในงบดำเนินงาน	- บริษัท หุ่นส์คอนสตรัคชั่น จำกัด
2. คุณภาพอากาศ	2.1 กำหนดให้โรงโม่หินและเครื่องโม่หินแบบขับเคลื่อนได้ (Mobile Crusher) มีระบบการบำรุงรักษาเครื่องจักรและอุปกรณ์ เช่น ซ่อมบำรุงรักษาเครื่องจักรอุปกรณ์ให้อยู่ในสภาพที่ดีตามข้อกำหนด รวมทั้งมีการซ่อมแซมรอยแตก รอยร้าวต่างๆ เพื่อรักษาประสิทธิภาพในการป้องกันการฟุ้งกระจายของฝุ่นละออง	- บริเวณโรงโม่หินและพื้นที่โครงการ	- ตลอดระยะดำเนินการและตลอดอายุประทานบัตร	- อยู่ในงบดำเนินงาน	- บริษัท หุ่นส์คอนสตรัคชั่น จำกัด

ลงนาม.....

(นายวรศักดิ์ วงศ์วรกุล)

ผู้มีอำนาจลงนามของบริษัท หุ่นส์คอนสตรัคชั่น จำกัด

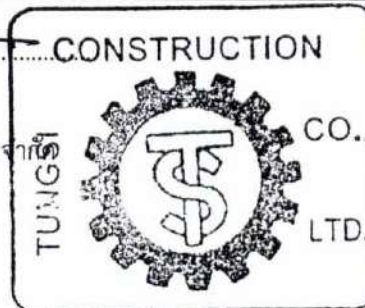

ลงนาม.....

(นายกกล้า มณีโชติ)

บุคคลธรรมดาผู้มีสิทธิ์จัดทำรายงาน/กรรมการผู้ควบคุม
บริษัท เอ บี อี เอ็น เอ็นจิเนียริง คอนซัลแตนท์ จำกัด



รับรองจำนวนหน้า 8/58

ตารางที่ 1-2 มาตรการป้องกันและแก้ไขผลกระทบสิ่งแวดล้อมในระยะดำเนินการ (ต่อ)

ทรัพยากรสิ่งแวดล้อม	มาตรการป้องกันและแก้ไขผลกระทบสิ่งแวดล้อม	สถานที่ดำเนินงาน	ระยะเวลาดำเนินการ	งบประมาณ (บาท)	ผู้รับผิดชอบ
	2.2 ให้ใช้เครื่องเจาะรื้อเปิดที่ติดตั้งอุปกรณ์กำจัดฝุ่นที่ออกจากรื้อเปิด พร้อมทั้งมีถังดักฝุ่นเพื่อป้องกันการฟุ้งกระจายของฝุ่นในอากาศ	- พื้นที่ท่าเหมือง	- ตลอดระยะดำเนินการและตลอดอายุประทานบัตร	-	- บริษัท หุ่นสี คอนสตรัคชั่น จำกัด
	2.3 จัดให้มีรถฉีดพรมน้ำบริเวณเส้นทางขนส่งแร่ภายในโครงการ เส้นทางขนส่งแร่ภายในโรงโม่หิน และบริเวณที่ทำการเกิดการฟุ้งกระจายของฝุ่นละออง ประมาณวันละ 3-4 ครั้ง หรือตามความเหมาะสมของสภาพอากาศ พร้อมทั้งหมั่นทำความสะอาดเส้นทางโดยการเก็บกวาดฝุ่นละอองที่ตกสะสมอยู่บนถนนอย่างสม่ำเสมอ	- เส้นทางขนส่งแร่ภายในโครงการ - เส้นทางขนส่งแร่ภายในโรงโม่หิน	- ตลอดระยะดำเนินการและตลอดอายุประทานบัตร	- อยู่ในงบดำเนินงาน	- บริษัท หุ่นสี คอนสตรัคชั่น จำกัด
	2.4 ให้ดูแลรักษาไม้ยืนต้นโตเร็วที่ปลูกในพื้นที่โครงการ หากพบว่าต้นไม้ที่ทำการปลูกไว้ตายลงให้ดำเนินการปลูกทดแทน	- พื้นที่โครงการ	- ตลอดระยะดำเนินการและตลอดอายุประทานบัตร	- อยู่ในงบดำเนินงาน	- บริษัท หุ่นสี คอนสตรัคชั่น จำกัด

ลงนาม.....

(นายวรศักดิ์ วงศ์วรกุล)

ผู้มีอำนาจลงนามของบริษัท หุ่นสีคอนสตรัคชั่น จำกัด

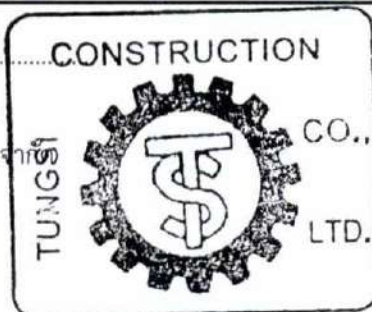

ลงนาม.....

(นายกมล มณีโชติ)

บุคคลธรรมดาผู้มีสิทธิจัดทำรายงาน/กรรมกา
บริษัท เอ บี อี เอ็น เอ็นจิเนียริง คอนซัลแตนท์ จำกัด

รับรองจำนวนหน้า 9/58

ABEN
ENGINEERING
CONSULTANTS CO.,LTD.

ตารางที่ 1-2 มาตรการป้องกันและแก้ไขผลกระทบสิ่งแวดล้อมในระยะดำเนินการ (ต่อ)

ทรัพยากรสิ่งแวดล้อม	มาตรการป้องกันและแก้ไขผลกระทบสิ่งแวดล้อม	สถานที่ดำเนินงาน	ระยะเวลาดำเนินการ	งบประมาณ (บาท)	ผู้รับผิดชอบ
3. เสียง ความสั่นสะเทือน และหินปลิว	3.1 ให้มีวิศวกรผู้ชำนาญหรือผู้ที่ผ่านการอบรมจากกรมอุตสาหกรรมพื้นฐานและการเหมืองแร่หรือหน่วยงานที่ให้การรับรอง ควบคุมการออกแบบการเจาะระเบิดหน้าเหมือง และการจุดระเบิดทุกขั้นตอน พร้อมทั้งบันทึกรายละเอียดการออกแบบการระเบิดไว้ตรวจสอบทุกครั้ง	- พื้นที่ท่าเหมือง	- ตลอดระยะดำเนินการ และตลอดอายุประทานบัตร	-	- บริษัท พุ่งสี คอนสตรัคชั่น จำกัด
	3.2 กำหนดให้ก่อนการระเบิดทุกครั้งต้องจัดเจ้าหน้าที่ปิดกั้นเส้นทางบริเวณทางเข้าพื้นที่โครงการพร้อมทั้งให้มีเจ้าหน้าที่ตรวจตราในรัศมี 100 ม. และเปิดสัญญาณเตือนให้ได้ยินในรัศมี 500 ม.	- บริเวณทางเข้าพื้นที่โครงการ - พื้นที่โครงการ	- ตลอดระยะดำเนินการ และตลอดอายุประทานบัตร	- อยู่ในงบประมาณ	- บริษัท พุ่งสี คอนสตรัคชั่น จำกัด
	3.3 กำหนดให้ใช้ปริมาณวัตถุระเบิด ไม่เกิน 122.8 กก./ จังหวะถ่วง และทำการระเบิดไม่เกินวันละ 1 ครั้ง ในช่วงเวลา 16.00-17.00 น.	- พื้นที่ท่าเหมือง	- ตลอดระยะดำเนินการ และตลอดอายุประทานบัตร	-	- บริษัท พุ่งสี คอนสตรัคชั่น จำกัด
	3.4 ให้ดูแลป้ายเตือนอันตรายเขตเหมืองแร่ และป้ายเตือนเขตการใช้วัตถุระเบิดพร้อมทั้งระบุเวลาในการระเบิดที่ติดตั้งไว้แล้วบริเวณโครงการให้อยู่ในสภาพที่ดีอยู่เสมอ (รูปที่ 14)	- พื้นที่โครงการ	- ตลอดระยะดำเนินการ และตลอดอายุประทานบัตร	- อยู่ในงบประมาณ	- บริษัท พุ่งสี คอนสตรัคชั่น จำกัด

ลงนาม.....

(นายวรศักดิ์ วงศ์วรกุล)

ผู้มีอำนาจลงนามของบริษัท พุ่งสีคอนสตรัคชั่น จำกัด

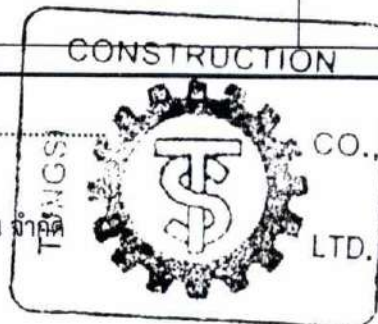

ลงนาม.....

(นายกกล้า มณีโชติ)

บุคคลธรรมดาผู้มีสิทธิจัดทำรายงาน/การประเมินผลกระทบสิ่งแวดล้อม
บริษัท เอ บี อี เอ็น เอ็นจิเนียริง คอนซัลแตนท์ จำกัด

รับรองจำนวนหน้า 10/58



ตารางที่ 1-2 มาตรการป้องกันและแก้ไขผลกระทบสิ่งแวดล้อมในระยะดำเนินการ (ต่อ)

ทรัพยากรสิ่งแวดล้อม	มาตรการป้องกันและแก้ไขผลกระทบสิ่งแวดล้อม	สถานที่ดำเนินงาน	ระยะเวลาดำเนินการ	งบประมาณ (บาท)	ผู้รับผิดชอบ
	3.5 ให้งดกิจกรรมที่ก่อให้เกิดเสียงดังในเวลากลางวันซึ่งเป็นเวลาพักผ่อนของราษฎรบริเวณใกล้เคียง	-พื้นที่โครงการ	-ตลอดอายุประทานบัตร	-	- บริษัท หุ่นส์ คอนสตรัคชั่น จำกัด
	3.6 ให้มีการซ่อมบำรุงรักษาเครื่องจักรและอุปกรณ์ต่างๆ ที่ใช้ในการทำเหมือง และกิจกรรมที่เกี่ยวข้องให้อยู่ในสภาพสมบูรณ์ สามารถใช้งานได้ตามสภาพปกติ เพื่อลดความดังเสียงจากการทำงานของเครื่องจักรอุปกรณ์ต่างๆ	-พื้นที่โครงการ	-ตลอดอายุประทานบัตร	-อยู่ในงบดำเนินงาน	- บริษัท หุ่นส์ คอนสตรัคชั่น จำกัด
4. อุทกวิทยา และ คุณภาพน้ำ	4.1 กำหนดให้จัดสร้างบ่อดักตะกอนจำนวน 5 บ่อ โดยกำหนดขนาดความจุแต่ละบ่อเป็นดังนี้ - บริเวณอักษร “บ1” ขนาด 800x4 ลบ.ม. ใช้รองรับปริมาณน้ำที่ชะล้างผ่านที่เก็บกองแร่ ด้านทิศตะวันออกเฉียงใต้ - บริเวณอักษร “บ2” และ “บ3” ขนาดบ่อละ 800x4 ลบ.ม. ใช้รองรับปริมาณน้ำที่ชะล้างผ่านที่เก็บกองเปลือกดินบริเวณ ป1 ด้านทิศตะวันตก - บริเวณอักษร “บ4” ขนาด 800x4 ลบ.ม. ใช้รองรับปริมาณน้ำที่ชะล้างผ่านบริเวณที่เก็บกองเปลือกดิน ป2 ด้านทิศตะวันตก	-บ่อดักตะกอนของโครงการ	-ตลอดอายุประทานบัตร	-อยู่ในงบดำเนินงาน	- บริษัท หุ่นส์ คอนสตรัคชั่น จำกัด

ลงนาม.....

(นายวรศักดิ์ วงศ์วรกุล)

ผู้มีอำนาจลงนามของบริษัท หุ่นส์คอนสตรัคชั่น จำกัด

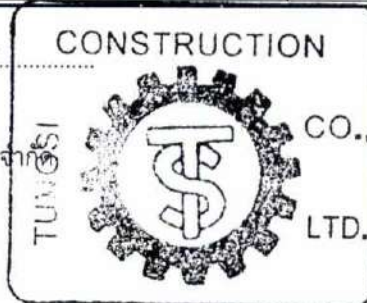

ลงนาม.....

(นายกกล้า มณีโชติ)

บุคคลธรรมดาผู้มีสิทธิจัดทำรายงาน/กรรมการผู้จัดการ

บริษัท เอ บี อี เอ็น เอ็นจิเนียริง คอนซัลแตนท์ จำกัด

รับรองจำนวนหน้า 11/58



ตารางที่ 1-2 มาตรการป้องกันและแก้ไขผลกระทบสิ่งแวดล้อมในระยะดำเนินการ (ต่อ)

ทรัพยากรสิ่งแวดล้อม	มาตรการป้องกันและแก้ไขผลกระทบสิ่งแวดล้อม	สถานที่ดำเนินงาน	ระยะเวลาดำเนินการ	งบประมาณ (บาท)	ผู้รับผิดชอบ
	- บริเวณอักษร “บ5” ใช้เป็นบ่อ Sump อยู่ในเขตพื้นที่ทำเหมือง ขนาด 2,400 x 4 ลบ.ม. ใช้รองรับปริมาณน้ำที่ชะล้างผ่านบริเวณหน้าเหมือง พร้อมทั้งดูแลบ่อดักตะกอนและขุดลอกตะกอนดินในบ่อเป็นประจำ หรือหากพบว่าตะกอนมีปริมาณ 1/3 ของบ่อ				
	4.2 ให้จัดสร้างร่องระบายน้ำรูปสี่เหลี่ยมคางหมู ความกว้างด้านบน 1.5 ม. ความกว้างด้านล่าง 0.5 ม. และความลึก 1 ม. ตามแผนผังกำหนด (รูปที่ 1)	- ร่องระบายน้ำ	- ตลอดระยะดำเนินการ และตลอดอายุประทานบัตร	- อยู่ในงบดำเนินงาน	- บริษัท หุ่นส์ คอนสตรัคชั่น จำกัด
	4.3 ให้จัดสร้างคันทำนบดินอัดแน่นเป็นรูปสี่เหลี่ยมคางหมู ขนาดความกว้างด้านบน 2 ม. ความกว้างด้านล่าง 5 ม. และความสูง 1.2 ม. ตามแผนผังกำหนด พร้อมทั้งให้ปลูกไม้ยืนต้นโตเร็วและพืชคลุมดินเพื่อป้องกันการชะล้างพังทลาย (รูปที่ 1)	- คันทำนบดิน	- ตลอดระยะดำเนินการ และตลอดอายุประทานบัตร	- อยู่ในงบดำเนินงาน	- บริษัท หุ่นส์ คอนสตรัคชั่น จำกัด
	4.4 ให้จัดทำป้ายเตือนระวังพลัดตกบ่อดักตะกอนบริเวณบ่อดักตะกอน บ5 ซึ่งทำหน้าที่เป็นบ่อ Sump ของโครงการ (รูปที่ 14)	- บ่อดักตะกอน บ5 (บ่อ Sump)	- ตลอดระยะดำเนินการ และตลอดอายุประทานบัตร	- อยู่ในงบดำเนินงาน	- บริษัท หุ่นส์ คอนสตรัคชั่น จำกัด

ลงนาม.....

(นายวรศักดิ์ วงศ์วรกุล)

ผู้มีอำนาจลงนามของบริษัท หุ่นส์คอนสตรัคชั่น จำกัด

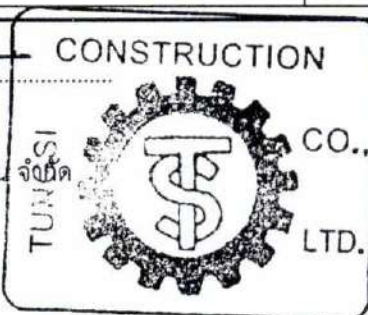

ลงนาม.....

(นายกกล้า มณีโชติ)

บุคคลธรรมดาผู้มีสิทธิจัดทำรายงาน/กรรมการผู้

บริษัท เอ บี อี เอ็น เอ็นจิเนียริง คอนซัลแตนท์ จำกัด

รับรองจำนวนหน้า 12/58

ABEN
ENGINEERING
CONSULTANTS CO., LTD.

ตารางที่ 1-2 มาตรการป้องกันและแก้ไขผลกระทบสิ่งแวดล้อมในระยะดำเนินการ (ต่อ)

ทรัพยากรสิ่งแวดล้อม	มาตรการป้องกันและแก้ไขผลกระทบสิ่งแวดล้อม	สถานที่ดำเนินงาน	ระยะเวลาดำเนินการ	งบประมาณ (บาท)	ผู้รับผิดชอบ
5. ทรัพยากรดิน	5.1 ให้จัดเตรียมพื้นที่เก็บกองแร่ตามที่แผนผังโครงการกำหนดจำนวน 2 แห่ง ได้แก่ บริเวณอักษร "ร1" และบริเวณอักษร "ร2" (รูปที่ 1)	- บริเวณพื้นที่โครงการ	- ตลอดระยะดำเนินการและตลอดอายุประทานบัตร	- อยู่ในงบดำเนินงาน	- บริษัท หงส์คอนสตรัคชั่น จำกัด
	5.2 ให้จัดเตรียมพื้นที่เก็บกองเปลือกดินตามที่แผนผังโครงการกำหนดจำนวน 2 แห่ง ได้แก่ บริเวณอักษร "ป1" และบริเวณอักษร "ป2" (รูปที่ 1) และเมื่อสิ้นสุดการใช้ประโยชน์ที่บริเวณใด ให้ดำเนินการฟื้นฟูพื้นที่ตามรายละเอียดแผนการฟื้นฟู (เอกสารแนบท้าย)	- พื้นที่เก็บกองเปลือกดิน	- ตลอดอายุประทานบัตร	- อยู่ในงบดำเนินงาน	- บริษัท หงส์คอนสตรัคชั่น จำกัด
6. ทรัพยากรป่าไม้และสัตว์ป่า	6.1 ให้ตัดฟันต้นไม้ และดำเนินการเฉพาะบริเวณที่ทำการเปิดหน้าเหมืองเท่านั้น และดูแลต้นไม้ที่ปลูกไว้บริเวณพื้นที่โครงการ ให้เจริญเติบโตในสภาพที่ดีและปลูกเพิ่มเติมเมื่อพบว่าต้นไม้ตายลง สำหรับพื้นที่ที่ไม่มีกิจกรรมการเปิดหน้าเหมืองและกิจกรรมเกี่ยวเนื่องกับการทำเหมืองให้คงสภาพเดิมไว้ และปลูกเพิ่มเติมตามความเหมาะสม	- พื้นที่โครงการ	- ตลอดอายุประทานบัตร	- อยู่ในงบดำเนินงาน	- บริษัท หงส์คอนสตรัคชั่น จำกัด
	6.2 ดำเนินการปลูกต้นไม้บริเวณชั้นบันไดที่ผ่านการทำเหมืองพื้นที่ตามรายละเอียดแผนการฟื้นฟูสภาพพื้นที่	- พื้นที่โครงการ	- ตลอดอายุประทานบัตร	- อยู่ในงบดำเนินงาน	- บริษัท หงส์คอนสตรัคชั่น

ลงนาม.....

(นายวรศักดิ์ วงศ์วรกุล)

ผู้มีอำนาจลงนามของบริษัท หงส์คอนสตรัคชั่น จำกัด

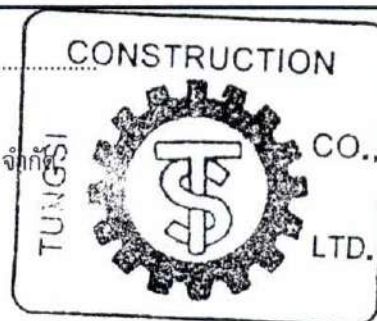

ลงนาม.....

(นายกกล้า มณีโชติ)

บุคคลธรรมดาผู้มีสิทธิจัดทำรายงาน/กรรมการผู้จัดการ
บริษัท เอ บี อี เอ็น เอ็นจิเนียริง คอนซัลแตนท์ จำกัด



รับรองจำนวนหน้า 13/58

ตารางที่ 1-2 มาตรการป้องกันและแก้ไขผลกระทบสิ่งแวดล้อมในระยะดำเนินการ (ต่อ)

ทรัพยากรสิ่งแวดล้อม	มาตรการป้องกันและแก้ไขผลกระทบสิ่งแวดล้อม	สถานที่ดำเนินงาน	ระยะเวลาดำเนินการ	งบประมาณ (บาท)	ผู้รับผิดชอบ
	ภายหลังการทำเหมือง และให้มีการติดตามผลการดำเนินการเป็นประจำเพื่อให้เกิดผลในทางปฏิบัติ และเป็นตัวอย่างที่ดีให้กับหน่วยงานอื่นๆ ในแง่ของการอนุรักษ์ทรัพยากรธรรมชาติต่อไป				จำกัด
	6.3 ห้ามมิให้คนงานทิ้งกันบูหรือกระทำการใดๆ ที่อาจทำให้เกิดไฟไหม้ และให้จัดทำแนวกันไฟช่วงหลักหมุดที่ 1-3 ในบริเวณที่เสี่ยงต่อการเกิดไฟป่าในช่วงหลักหมุดดังกล่าว	-บริเวณพื้นที่โครงการ	-ตลอดอายุประทานบัตร	-อยู่ในงบดำเนินงาน	-บริษัท พุ่งสี คอนสตรัคชั่น จำกัด
	6.4 กำหนดให้มีมาตรการและกฎระเบียบบังคับห้ามให้พนักงานล่าสัตว์ป่าอย่างเด็ดขาดและมีบทลงโทษที่เข้มงวด	-พื้นที่โครงการ และพื้นที่ป่าไม้ใกล้เคียง	-ตลอดอายุประทานบัตร	-อยู่ในงบดำเนินงาน	-บริษัท พุ่งสี คอนสตรัคชั่น จำกัด
7. การเกษตรกรรม	หากได้รับการร้องเรียนจากราษฎรที่อาศัยอยู่บริเวณใกล้เคียง หรือพื้นที่เกษตรกรรมใกล้เคียงโครงการว่าได้รับความเดือดร้อนจากการดำเนินโครงการ ได้รับความเสียหายจากกิจกรรมเหมืองแร่ และทางราชการได้ตรวจพบว่าไม่ปฏิบัติตามมาตรการป้องกันที่กำหนดไว้ เจ้าของโครงการจะต้องทำตามคำสั่งของทางราชการและแก้ไขเหตุแห่งความเดือดร้อนรำคาญให้เสร็จสิ้นก่อนที่จะดำเนินการต่อไป	-พื้นที่เกษตรกรรม ใกล้เคียงโครงการ	-ตลอดระยะดำเนินการ และดูแลตลอดอายุ ประทานบัตร	-ขึ้นอยู่กับความ เสียหาย	-บริษัท พุ่งสี คอนสตรัคชั่น จำกัด

ลงนาม.....

(นายวรศักดิ์ วงศ์วรกุล)

ผู้มีอำนาจลงนามของบริษัท พุ่งสีคอนสตรัคชั่น จำกัด

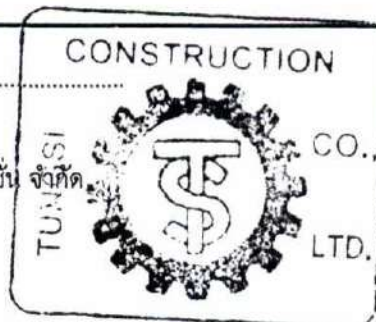

ลงนาม.....

(นายกกล้า มณีโชติ)

บุคคลธรรมดาผู้มีสิทธิจัดทำรายงาน/กรรมการบริษัท
บริษัท เอ บี อี เอ็น เอ็นจิเนียริง คอนซัลแตนท์ จำกัด



รับรองจำนวนหน้า 14/58

ตารางที่ 1-2 มาตรการป้องกันและแก้ไขผลกระทบสิ่งแวดล้อมในระยะดำเนินการ (ต่อ)

ทรัพยากรสิ่งแวดล้อม	มาตรการป้องกันและแก้ไขผลกระทบสิ่งแวดล้อม	สถานที่ดำเนินงาน	ระยะเวลาดำเนินการ	งบประมาณ (บาท)	ผู้รับผิดชอบ
8. การคมนาคม	8.1 กำหนดความเร็วรถบรรทุกแบริเวณเส้นทางขนส่งแร่ภายในโครงการ และเส้นทางขนส่งแร่ภายนอกโครงการจากหน้าเหมืองไปยังโรงโม่หิน โดยกำหนดให้ใช้ความเร็วไม่เกิน 30 กม./ชม. ทั้งนี้เพื่อรักษาสภาพถนนไม่ให้เกิดการชำรุดเสียหาย อีกทั้งให้กำชับพนักงานระมัดระวังเป็นพิเศษเพื่อป้องกันการฟุ้งกระจายของฝุ่นละออง และอุบัติเหตุที่จะเกิดขึ้น	-เส้นทางขนส่งแร่ภายในโครงการ -เส้นทางขนส่งแร่จากหน้าเหมืองไปยังโรงโม่หิน	-ตลอดระยะดำเนินการและตลอดอายุประทานบัตร	-อยู่ในงบดำเนินงาน	-บริษัท หุ่นส์ คอนสตรัคชั่น จำกัด
	8.2 ให้ดูแลเส้นทางขนส่งแร่ของโครงการ ให้มีสภาพการใช้งานที่ดี หากบริเวณใดมีการชำรุด ให้ดำเนินการปรับปรุงซ่อมแซมทันที	-เส้นทางขนส่งแร่ภายในโครงการ -เส้นทางขนส่งแร่จากหน้าเหมืองไปยังโรงโม่หิน	-ตลอดระยะดำเนินการและตลอดอายุประทานบัตร	-อยู่ในงบดำเนินงาน	-บริษัท หุ่นส์ คอนสตรัคชั่น จำกัด
	8.3 ให้ดูแลรักษาป้ายเตือนระวางการเข้า-ออก ของรถบรรทุกบริเวณริมทางหลวงหมายเลข 1026 ที่ติดตั้งไว้แล้วให้มีสภาพที่ดี	-ทางหลวงหมายเลข 1026	-ตลอดอายุประทานบัตร	-อยู่ในงบดำเนินงาน	-บริษัท หุ่นส์ คอนสตรัคชั่น จำกัด
	8.4 กำหนดให้รถบรรทุกแร่ของโครงการจะต้องติดป้ายชื่อโครงการ พร้อมหมายเลขโทรศัพท์ หากพนักงานขับรถไม่สุภาพให้แจ้งต่อโครงการ เพื่อพิจารณาว่ากล่าวตักเตือน	-เส้นทางขนส่งแร่ของโครงการ	-ตลอดอายุประทานบัตร	-อยู่ในงบดำเนินงาน	-บริษัท หุ่นส์ คอนสตรัคชั่น จำกัด

ลงนาม.....

(นายวรศักดิ์ วงศ์วรกุล)

ผู้มีอำนาจลงนามของบริษัท หุ่นส์คอนสตรัคชั่น จำกัด

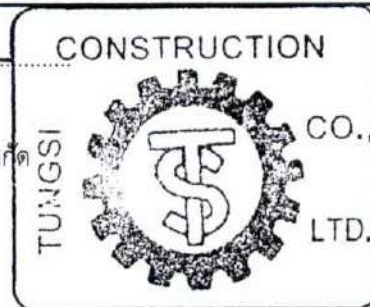

ลงนาม.....

(นายกกล้า มณีโชติ)

บุคคลธรรมดาผู้มีสิทธิจัดทำรายงาน/กรรมการผู้
บริษัท เอ บี อี เอ็น เอ็นจิเนียริง คอนซัลแตนท์ จำกัด



รับรองจำนวนหน้า 15/58

ตารางที่ 1-2 มาตรการป้องกันและแก้ไขผลกระทบสิ่งแวดล้อมในระยะดำเนินการ (ต่อ)

ทรัพยากรสิ่งแวดล้อม	มาตรการป้องกันและแก้ไขผลกระทบสิ่งแวดล้อม	สถานที่ดำเนินงาน	ระยะเวลาดำเนินการ	งบประมาณ (บาท)	ผู้รับผิดชอบ
	8.5 ให้ทำการตรวจเช็คสภาพรถยนต์ เช่น ระบบห้ามล้อ ระบบไฟฟ้า การทำงานของเครื่องยนต์ ระบบเกียร์ และอื่นๆ ให้อยู่สภาพที่ใช้งานได้ดี และปลอดภัยอยู่เสมอ	- เส้นทางขนส่งแร่ของโครงการ	- ตลอดอายุประทานบัตร	- อยู่ในงบดำเนินงาน	- บริษัท พุ่งสี คอนสตรัคชั่น จำกัด
9. เศรษฐกิจสังคม และการมีส่วนร่วมประชาชน	9.1 ให้มีการแต่งตั้งคณะกรรมการมวลชนสัมพันธ์ ประกอบด้วย เจ้าของโครงการ ผู้แทนภาครัฐจากหน่วยงานท้องถิ่นและผู้แทนภาคประชาชน จากชุมชน วัด และเจ้าหน้าที่สาธารณสุขในพื้นที่เข้าร่วมเป็นกรรมการทำหน้าที่บริหารจัดการ “กองทุนเฝ้าระวังสุขภาพ” และ “กองทุนพัฒนาหมู่บ้านรอบพื้นที่เหมืองแร่” เพื่อทำหน้าที่สร้างความสัมพันธ์อันดีต่อชุมชน ประชาสัมพันธ์โครงการ ตรวจสอบข้อร้องเรียน ประสานงานกับสื่อมวลชนท้องถิ่น ผู้นำชุมชน ราษฎรบริเวณโดยรอบโครงการ และติดตามตรวจสอบคุณภาพสิ่งแวดล้อม รวมทั้งให้เสนอรายงานการดำเนินงานของคณะกรรมการมวลชนสัมพันธ์ต่อหน่วยงานที่เกี่ยวข้อง เพื่อให้หน่วยงานดังกล่าวได้รับทราบปีละ 1 ครั้ง โดยมีขั้นตอนการรับเรื่องร้องเรียนดังรูปที่ 15	- พื้นที่โครงการ และชุมชนใกล้เคียง	- กำหนดให้แล้วเสร็จก่อนเริ่มทำเหมือง และดำเนินการตลอดอายุประทานบัตร	- ตามแผนงานกองทุนเฝ้าระวังสุขภาพและกองทุนพัฒนาหมู่บ้านรอบพื้นที่เหมืองแร่	- บริษัท พุ่งสี คอนสตรัคชั่น จำกัด

ลงนาม.....
(นายวรศักดิ์ วงศ์วรกุล)

ผู้มีอำนาจลงนามของบริษัท พุ่งสีคอนสตรัคชั่น จำกัด

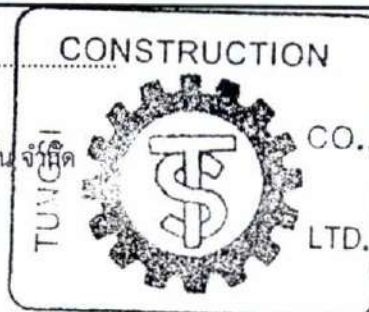

ลงนาม..... รับรองจำนวนหน้า 16/58

(นายกกล้า มณีโชติ)

บุคคลธรรมดาผู้มีสิทธิจัดทำรายงาน/กรรมการผู้
บริษัท เอ บี อี เอ็น เอ็นจิเนียริง คอนซัลแตนท์ จำกัด



ตารางที่ 1-2 มาตรการป้องกันและแก้ไขผลกระทบสิ่งแวดล้อมในระยะดำเนินการ (ต่อ)

ทรัพยากรสิ่งแวดล้อม	มาตรการป้องกันและแก้ไขผลกระทบสิ่งแวดล้อม	สถานที่ดำเนินงาน	ระยะเวลาดำเนินการ	งบประมาณ (บาท)	ผู้รับผิดชอบ
	9.2 ให้จัดตั้งกองทุนพัฒนาหมู่บ้านรอบพื้นที่เหมืองแร่ ผู้ถือประทานบัตรจะต้องจัดตั้ง “กองทุนพัฒนาหมู่บ้านรอบพื้นที่เหมืองแร่” เพื่อเป็นงบประมาณในการดำเนินโครงการพัฒนาคุณภาพชีวิตของประชาชนในชุมชนโดยรอบพื้นที่เหมืองแร่ ตามยอดวงเงินขั้นต่ำหรือคิดตามสัดส่วนต่ออัตราการผลิต ซึ่งกำหนดเป็นเงื่อนไขแนบท้ายการอนุญาตประทานบัตรหรือการต่ออายุประทานบัตร โดยให้รวมงบประมาณด้านมวลชนสัมพันธ์ของโครงการที่กำหนดอยู่ในเงื่อนไขมาตรการป้องกันและแก้ไขผลกระทบสิ่งแวดล้อมของโครงการอยู่ในกองทุนนี้	-พื้นที่โครงการ และชุมชนใกล้เคียง	- กำหนดให้แล้วเสร็จก่อนเริ่มทำเหมืองและดำเนินการตลอดอายุประทานบัตร	- ตามแนวทางปฏิบัติที่กรมอุตสาหกรรมพื้นฐานและการเหมืองแร่กำหนด	- บริษัท หุ่นส์ คอนสตรัคชั่น จำกัด
	9.3 ให้จัดทำแผนประชาสัมพันธ์การทำเหมืองแร่ของโครงการอย่างต่อเนื่องตลอดระยะเวลาดำเนินโครงการ แจ้งผ่านไปยังผู้นำชุมชน โดยจัดทำเป็นแผนพับประชาสัมพันธ์โครงการอย่างน้อยปีละ 2 ครั้ง เพื่อประชาสัมพันธ์โครงการตามเงื่อนไขระยะเวลาที่ต้องดำเนินการ ทั้งนี้รายละเอียดข้อมูลที่ประชาสัมพันธ์ที่สำคัญ ได้แก่ - รายละเอียดกิจกรรมของโครงการ - ความต้องการบุคลากร	- ที่ทำการผู้ใหญ่บ้าน หมู่ที่ 4 และหมู่ที่ 5 ตำบลสำน	- ตลอดระยะดำเนินการและตลอดอายุประทานบัตร	- อยู่ในงบดำเนินงาน	- บริษัท หุ่นส์ คอนสตรัคชั่น จำกัด

ลงนาม.....

(นายวรศักดิ์ วงศ์วรกุล)

ผู้มีอำนาจลงนามของบริษัท หุ่นส์คอนสตรัคชั่น จำกัด

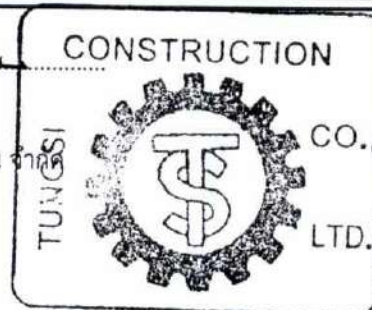

ลงนาม.....

(นายกกล้า มณีโชติ)

บุคคลธรรมดาผู้มีสิทธิจัดทำรายงาน/กรรมการผู้แทนบริษัท เอ บี อี เอ็น เอ็นจิเนียริง คอนซัลแตนท์ จำกัด

รับรองจำนวนหน้า 17/58
ABEN
ENGINEERING
CONSULTANTS CO.,LTD.

ตารางที่ 1-2 มาตรการป้องกันและแก้ไขผลกระทบสิ่งแวดล้อมในระยะดำเนินการ (ต่อ)

ทรัพยากรสิ่งแวดล้อม	มาตรการป้องกันและแก้ไขผลกระทบสิ่งแวดล้อม	สถานที่ดำเนินงาน	ระยะเวลาดำเนินการ	งบประมาณ (บาท)	ผู้รับผิดชอบ
	<ul style="list-style-type: none"> - ข้อมูลโครงการ ชื่อบุคคล ที่อยู่ เบอร์โทรศัพท์ที่ติดต่อได้ - ผลประโยชน์ต่อชุมชน - ผลการปฏิบัติตามมาตรการป้องกันและแก้ไขผลกระทบสิ่งแวดล้อม และผลการติดตามตรวจสอบผลกระทบสิ่งแวดล้อม - ช่องทางการรับเรื่องร้องเรียน - ข้อมูลข่าวสารอื่นๆ ที่เกี่ยวข้อง 	-	-		-
	9.4 สนับสนุนกิจกรรมของชุมชนเพื่อสร้างความสัมพันธ์ที่ดีกับราษฎรในชุมชนใกล้เคียงโครงการ เช่น ทุนการศึกษา บริจาคสนับสนุนกิจกรรมด้านศาสนาและบริจาคเงินให้แก่ส่วนรวมตามความเหมาะสม	- ชุมชนใกล้เคียงโครงการ	- ตลอดอายุประทานบัตร	- อยู่ในงบดำเนินงาน	- บริษัท หงส์คอนสตรัคชั่น จำกัด
	9.5 กำหนดให้มีการจ้างแรงงานในท้องถิ่น พร้อมทั้งกำหนดค่าจ้างให้เป็นไปตามวุฒิการศึกษาและความสามารถหรือเกณฑ์ที่โครงการกำหนด	- ชุมชนใกล้เคียง	- ตลอดอายุประทานบัตร	- อยู่ในงบดำเนินงาน	- บริษัท หงส์คอนสตรัคชั่น จำกัด
	9.6 จัดให้มีกล่องแสดงความคิดเห็น และดูแลกล่องแสดงความคิดเห็นของประชาชนต่อโครงการ บริเวณที่ทำการผู้ใหญ่บ้าน สำนักงานโครงการ และองค์การบริหารส่วนตำบลลำ และตรวจเช็คกล่องอย่างน้อยเดือนละครั้ง พร้อมทั้งให้โครงการประสานงานกับผู้นำชุมชนอย่างต่อเนื่องเพื่อทราบสถานการณ์ภายในชุมชนว่ามีผลกระทบจากโครงการหรือไม่	<ul style="list-style-type: none"> - สำนักงานโครงการ - ที่ทำการผู้ใหญ่บ้าน หมู่ที่ 4 และหมู่ที่ 5 ตำบลลำ - องค์การบริหารส่วนตำบลลำ 	- ตลอดระยะดำเนินการและตลอดอายุประทานบัตร	- อยู่ในงบดำเนินงาน	- บริษัท หงส์คอนสตรัคชั่น จำกัด

ลงนาม.....

(นายวรศักดิ์ วงศ์วรกุล)

ผู้มีอำนาจลงนามของบริษัท หงส์คอนสตรัคชั่น จำกัด

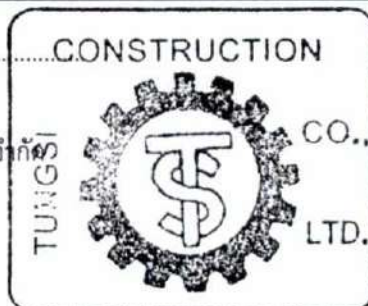

ลงนาม..... รับรองจำนวนหน้า 18/58

(นายกมล มณีโชติ)

บุคคลธรรมดาผู้มีสิทธิจัดทำรายงาน/กรรมการ
บริษัท เอ บี อี เอ็น เอ็นจิเนียริง คอนซัลแตนท์ จำกัด



ตารางที่ 1-2 มาตรการป้องกันและแก้ไขผลกระทบสิ่งแวดล้อมในระยะดำเนินการ (ต่อ)

ทรัพยากรสิ่งแวดล้อม	มาตรการป้องกันและแก้ไขผลกระทบสิ่งแวดล้อม	สถานที่ดำเนินงาน	ระยะเวลาดำเนินการ	งบประมาณ (บาท)	ผู้รับผิดชอบ
	9.7 ให้จัดทำป้ายประชาสัมพันธ์ขนาดใหญ่ หรือให้สามารถมองเห็นได้ อย่างชัดเจน โดยมีรายละเอียดเกี่ยวกับโครงการ ได้แก่ หมายเลข ประทานบัตร เนื้อที่ ระยะเวลาการทำเหมือง และผู้รับผิดชอบ ติดตั้ง ไว้บริเวณด้านหน้าโครงการ และดูแลรักษาให้มีสภาพที่ดี (รูปที่ 14)	-พื้นที่โครงการ	- กำหนดให้แล้วเสร็จ ก่อนเริ่มทำเหมืองและ ดำเนินการตลอดอายุ ประทานบัตร	- อยู่ในงบดำเนินงาน	- บริษัท พุ่งสี คอนสตรัคชั่น จำกัด
10.สาธารณสุข อาชีวอนามัย และความปลอดภัย	10.1 ให้จัดตั้งกองทุนเฝ้าระวังสุขภาพ โดยผู้ถือประทานบัตรจะต้อง จัดตั้ง “กองทุนเฝ้าระวังสุขภาพ”ตามประกาศกรมอุตสาหกรรม พื้นฐานและการเหมืองแร่ เรื่อง แนวทางการบริหารจัดการกองทุนเฝ้า ระวังสุขภาพสำหรับโครงการเหมืองแร่ พ.ศ.2559 ณ วันที่ 30 กันยายน 2559 เพื่อเป็นค่าใช้จ่ายสำหรับการดำเนินกิจกรรมการเฝ้า ระวังสุขภาพอนามัยหรือการตรวจสุขภาพของประชาชน รวมทั้ง สนับสนุนกิจกรรมที่เกี่ยวข้องกับสาธารณสุขของชุมชน	-พื้นที่โครงการ และ ชุมชนใกล้เคียง	- กำหนดให้แล้วเสร็จ ก่อนเริ่มทำเหมืองและ ดำเนินการตลอดอายุ ประทานบัตร	- ตามแนวทางปฏิบัติ ที่กรมอุตสาหกรรม พื้นฐานและการ เหมืองแร่กำหนด	- บริษัท พุ่งสี คอนสตรัคชั่น จำกัด
	10.2 ให้เผยแพร่ข้อมูลแก่ชุมชน โรงพยาบาลส่งเสริมสุขภาพตำบล และสำนักงานสาธารณสุขอำเภอ อย่างน้อยปีละ 2 ครั้ง ประกอบด้วย ผลการปฏิบัติตามมาตรการป้องกันและแก้ไขผลกระทบสิ่งแวดล้อม ผล การติดตามตรวจสอบผลกระทบสิ่งแวดล้อม พร้อมทั้งสนับสนุน กิจกรรมส่งเสริมสุขภาพ กิจกรรมเฝ้าระวังภาวะสุขภาพของประชาชน ในชุมชน โดยประสานงานร่วมกับหน่วยงานสาธารณสุข เช่น การ อบรม การตรวจสุขภาพ เป็นต้น โดยใช้งบประมาณจากกองทุนเฝ้า	-พื้นที่โครงการ -ชุมชนใกล้เคียง -โรงพยาบาลส่งเสริม สุขภาพตำบลบ้าน ทรายทอง -สำนักงานสาธารณสุข อำเภอเวียงสา	-ตลอดระยะดำเนินการ และตลอดอายุ ประทาน	-กองทุนเฝ้าระวัง สุขภาพ	-บริษัท พุ่งสี คอนสตรัคชั่น จำกัด

ลงนาม.....

(นายวรศักดิ์ วงศ์วรกุล)

ผู้มีอำนาจลงนามของบริษัท พุ่งสีคอนสตรัคชั่น จำกัด

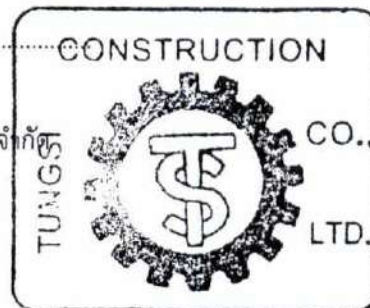

ลงนาม.....

(นายกกล้า มณีโชติ)

บุคคลธรรมดาผู้มีสิทธิจัดทำรายงาน/กรรมการผู้

บริษัท เอ บี อี เอ็น เอ็นจิเนียริ่ง คอนซัลแตนท์ จำกัด

รับรองจำนวนหน้า 19/58



ตารางที่ 1-2 มาตรการป้องกันและแก้ไขผลกระทบสิ่งแวดล้อมในระยะดำเนินการ (ต่อ)

ทรัพยากรสิ่งแวดล้อม	มาตรการป้องกันและแก้ไขผลกระทบสิ่งแวดล้อม	สถานที่ดำเนินงาน	ระยะเวลาดำเนินการ	งบประมาณ (บาท)	ผู้รับผิดชอบ
	ระวังสุขภาพ				
	10.3 ให้จัดหาและอุปกรณ์การปฐมพยาบาลเบื้องต้นสำหรับกรณีฉุกเฉินไว้ประจำโครงการ เพื่อสามารถรักษาผู้ป่วยในเบื้องต้นให้ทันท่วงที พร้อมกับจัดเตรียมยานพาหนะสำหรับลำเลียงผู้ป่วยไปยังโรงพยาบาลในกรณีที่ได้รับอุบัติเหตุร้ายแรง	- สำนักงานโครงการ	- ตลอดระยะดำเนินการ และตลอดอายุประทานบัตร	- อยู่ในงบดำเนินงาน	- บริษัท หุ่นส์ คอนสตรัคชั่น จำกัด
	10.4 ให้ปฏิบัติตามพระราชบัญญัติหรือกฎหมายที่เกี่ยวข้องกับการดูแลความปลอดภัย อาชีวอนามัยและสภาพแวดล้อม และการดูแลคุ้มครองแรงงาน และเงินทดแทน เช่น - พระราชบัญญัติความปลอดภัย อาชีวอนามัยและสภาพแวดล้อมในการทำงาน พ.ศ.2554 - พระราชบัญญัติคุ้มครองแรงงาน พ.ศ.2541 - พระราชบัญญัติประกันสังคม พ.ศ.2533 - พระราชบัญญัติเงินทดแทน พ.ศ.2537	- พื้นที่โครงการ	- ตลอดระยะดำเนินการ และตลอดอายุประทานบัตร	- อยู่ในงบดำเนินงาน	- บริษัท หุ่นส์ คอนสตรัคชั่น จำกัด
	10.5 ให้จัดทำและดูแลรักษาป้ายนโยบายด้านความปลอดภัยและสิ่งแวดล้อม และป้ายแสดงผลการติดตามตรวจสอบคุณภาพสิ่งแวดล้อมของโครงการติดตั้งบริเวณพื้นที่โครงการ (รูปที่ 14)	- พื้นที่โครงการ	- กำหนดให้แล้วเสร็จก่อนการทำเหมืองและดำเนินงานตลอดอายุประทานบัตร	- อยู่ในงบดำเนินงาน	- บริษัท หุ่นส์ คอนสตรัคชั่น จำกัด

ลงนาม.....

(นายวรศักดิ์ วงศ์วรกุล)

ผู้มีอำนาจลงนามของบริษัท หุ่นส์คอนสตรัคชั่น จำกัด

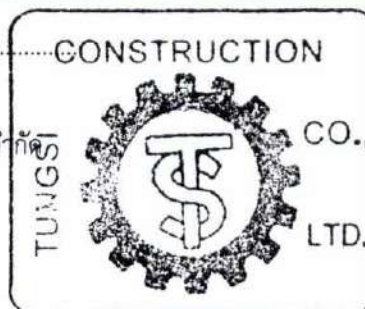

ลงนาม.....

(นายกล้า มณีโชติ)

บุคคลธรรมดาผู้มีสิทธิ์จัดทำรายงาน/กรรมการบริษัท
บริษัท เอ บี อี เอ็น เอ็นจิเนียริง คอนซัลแตนท์ จำกัด

รับรองจำนวนหน้า 20/58



ตารางที่ 1-2 มาตรการป้องกันและแก้ไขผลกระทบสิ่งแวดล้อมในระยะดำเนินการ (ต่อ)

ทรัพยากรสิ่งแวดล้อม	มาตรการป้องกันและแก้ไขผลกระทบสิ่งแวดล้อม	สถานที่ดำเนินงาน	ระยะเวลาดำเนินการ	งบประมาณ (บาท)	ผู้รับผิดชอบ
	10.6 หากกิจกรรมการทำเหมืองของโครงการก่อให้เกิดความเสียหายต่อชีวิตและทรัพย์สินของราษฎรบริเวณใกล้เคียงโครงการ และทางราชการได้ตรวจพบว่าไม่ปฏิบัติตามมาตรการป้องกันที่กำหนดไว้ เจ้าของโครงการจะต้องทำตามคำสั่งของทางราชการและแก้ไขเหตุแห่งความเดือดร้อนรำคาญให้เสร็จสิ้นก่อนที่จะดำเนินการต่อไป	- พื้นที่โครงการ และชุมชนใกล้เคียง	- ตลอดอายุประทานบัตร	- อยู่ในงบดำเนินงาน	- บริษัท หุ่นส์ คอนสตรัคชั่น จำกัด
	10.7 จัดเตรียมอุปกรณ์เพื่อป้องกันอันตรายส่วนบุคคลให้แก่บุคลากรตามสภาพสิ่งแวดล้อมของการทำงาน ได้แก่ คนงานผู้ที่ทำการเจาะระเบิดจะมีปัญหาด้านเสียงดัง ฝุ่นละออง และการบาดเจ็บจากหิน จึงต้องแต่งชุดทำงานให้รัดกุม เช่น มีรองเท้านิรภัย หน้ากากป้องกันฝุ่น อุปกรณ์อุดหรือครอบหูเพื่อป้องกันเสียงดัง หมวกนิรภัยสำหรับผู้ทำงานหน้าเหมือง แวนตาป้องกันการกระเด็นของเศษดินและเศษหิน	- พื้นที่โครงการ	- ตลอดระยะดำเนินการและตลอดอายุประทานบัตร	- อยู่ในงบดำเนินงาน	- บริษัท หุ่นส์ คอนสตรัคชั่น จำกัด
	10.8 จัดให้คนงานที่ไม่มีส่วนเกี่ยวข้องกับแหล่งกำเนิดผลกระทบด้านสุขภาพด้านฝุ่นละออง เสียง และอุบัติเหตุแยกส่วนจากบริเวณดังกล่าว	- พื้นที่โครงการ	- ตลอดระยะดำเนินการและตลอดอายุประทานบัตร	- อยู่ในงบดำเนินงาน	- บริษัท หุ่นส์ คอนสตรัคชั่น จำกัด
	10.9 สร้างจิตสำนึกและรณรงค์ให้คนงานใส่ใจเรื่องความปลอดภัยในการทำงานด้วยการสวมใส่อุปกรณ์ป้องกันอันตรายส่วนบุคคลขณะปฏิบัติงาน	- พื้นที่โครงการ	- ตลอดระยะดำเนินการและตลอดอายุประทานบัตร	- อยู่ในงบดำเนินงาน	- บริษัท หุ่นส์ คอนสตรัคชั่น จำกัด

ลงนาม.....

(นายวรศักดิ์ วงศ์วรกุล)

ผู้มีอำนาจลงนามของบริษัท หุ่นส์คอนสตรัคชั่น จำกัด

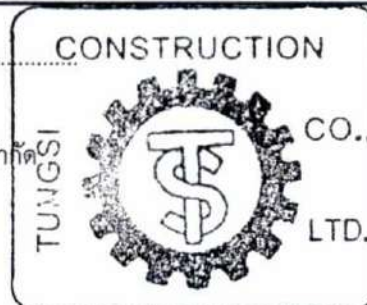

ลงนาม.....

(นายกกล้า มณีโชติ)

บุคคลธรรมดาผู้มีสิทธิจัดทำรายงาน/กรรมการผู้จัด

บริษัท เอ บี อี เอ็น เอ็นจิเนียริง คอนซัลแตนท์ จำกัด



รับรองจำนวนหน้า... 21/58

ตารางที่ 1-2 มาตรการป้องกันและแก้ไขผลกระทบสิ่งแวดล้อมในระยะดำเนินการ (ต่อ)

ทรัพยากรสิ่งแวดล้อม	มาตรการป้องกันและแก้ไขผลกระทบสิ่งแวดล้อม	สถานที่ดำเนินงาน	ระยะเวลาดำเนินการ	งบประมาณ (บาท)	ผู้รับผิดชอบ
	10.10 จัดให้มีหัวหน้างานดูแล ตรวจสอบเครื่องจักรอุปกรณ์ให้อยู่ในสภาพการทำงานอย่างปลอดภัย	- พื้นที่โครงการ	- ตลอดระยะดำเนินการ และตลอดอายุ ประทานบัตร	- อยู่ในงบดำเนินงาน	- บริษัท พุ่งสี คอนสตรัคชั่น จำกัด
	10.11 กำหนดหลักเกณฑ์ด้านความปลอดภัยสำหรับการขนส่งแร่ ออกนอกพื้นที่โครงการ โดยมีมาตรการที่สำคัญดังนี้ - กำหนดความเร็วรถบรรทุกไม่เกิน 30 กม./ชม. ในเส้นทางขนส่งแร่ภายในโครงการ และเส้นทางขนส่งแร่จากหน้าเหมืองไปยังโรงโม่หิน - อบรมพนักงานขับรถบรรทุกให้ปฏิบัติตามกฎจราจรอย่างเคร่งครัด	- เส้นทางขนส่งแร่ภายในโครงการ - เส้นทางขนส่งแร่จากหน้าเหมืองไปยังโรงโม่หิน	- ตลอดระยะดำเนินการ และตลอดอายุ ประทานบัตร	- อยู่ในงบดำเนินงาน	- บริษัท พุ่งสี คอนสตรัคชั่น จำกัด
	10.12 ให้โครงการประสานกับสถานบริการสาธารณสุขในพื้นที่เป็นประจำอย่างต่อเนื่อง เพื่อทราบสถานการณ์ภาวะสุขภาพอนามัยของชุมชนว่ามีผลกระทบจากโครงการหรือไม่	- โรงพยาบาลส่งเสริมสุขภาพตำบลบ้านทรายทอง	- ตลอดอายุ ประทานบัตร	- อยู่ในงบดำเนินงาน	- บริษัท พุ่งสี คอนสตรัคชั่น จำกัด
11. การท่องเที่ยวและทัศนียภาพ	11.1 ให้ดำเนินการเปิดทำเหมืองตามแผนที่ระบุไว้ในแผนผังการทำเหมือง เพื่อลดการเปลี่ยนแปลงสภาพภูมิประเทศอย่างรวดเร็วที่อาจจะส่งผลกระทบต่อทัศนียภาพบริเวณโครงการ	- พื้นที่ทำเหมือง	- ตลอดระยะดำเนินการ และตลอดอายุ ประทานบัตร	- อยู่ในงบดำเนินงาน	- บริษัท พุ่งสี คอนสตรัคชั่น จำกัด

ลงนาม.....

(นายวรศักดิ์ วงศ์วรกุล)

ผู้มีอำนาจลงนามของบริษัท พุ่งสีคอนสตรัคชั่น จำกัด

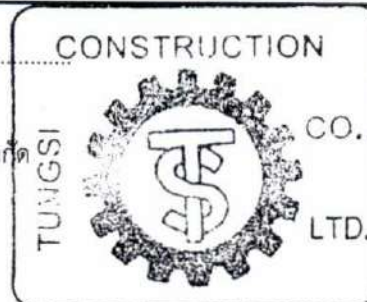

ลงนาม..... รับรองจำนวนหน้า 22/58

(นายกกล้า มณีโชติ)

บุคคลธรรมดาผู้มีสิทธิจัดทำรายงาน/กรรมการผู้
บริษัท เอ บี อี เอ็น เอ็นจิเนียริง คอนซัลแตนท์ จำกัด



ตารางที่ 1-2 มาตรการป้องกันและแก้ไขผลกระทบสิ่งแวดล้อมในระยะดำเนินการ (ต่อ)

ทรัพยากรสิ่งแวดล้อม	มาตรการป้องกันและแก้ไขผลกระทบสิ่งแวดล้อม	สถานที่ดำเนินงาน	ระยะเวลาดำเนินการ	งบประมาณ (บาท)	ผู้รับผิดชอบ
	11.2 กำหนดให้เปิดหน้าเหมืองได้ไม่เกินครั้งละ 2 ชั้นบันได และให้ทำการฟื้นฟูหน้าเหมืองบนชั้นบันไดที่สิ้นสุดการทำเหมืองแล้วโดยทันที ก่อนที่จะเปิดการทำเหมืองในชั้นบันไดถัดไป	- บริเวณพื้นที่ทำเหมือง	- ตลอดระยะดำเนินการ และตลอดอายุประทานบัตร	- อยู่ในงบดำเนินงาน	- บริษัท พุ่งสี คอนสตรัคชั่น จำกัด
	11.3 ให้ประสานงานกับกรมป่าไม้หรือหน่วยงานที่เกี่ยวข้องเพื่อกำหนดชนิดพันธุ์ไม้ในการฟื้นฟูสภาพพื้นที่ภายหลังการทำเหมืองให้เป็นไปตามเป้าหมายตามแผนการฟื้นฟูพื้นที่จากการทำเหมืองแร่ในแต่ละช่วง (รายละเอียดแผนการฟื้นฟูดังเอกสารแนบท้าย)	- พื้นที่โครงการ	- ตลอดระยะดำเนินการ และตลอดอายุประทานบัตร	- อยู่ในงบดำเนินงาน	- บริษัท พุ่งสี คอนสตรัคชั่น จำกัด
	11.4 เมื่อการทำเหมืองสิ้นสุดลง ให้ประสานกับกรมป่าไม้หรือหน่วยงานที่เกี่ยวข้องเพื่อกำหนดแผนการดูแลรักษาพื้นที่อย่างต่อเนื่อง พร้อมทั้งรื้อถอนสิ่งก่อสร้างทั้งหมดและจัดเก็บอุปกรณ์ต่างๆ ออกจากพื้นที่แปลงค่าขอประทานบัตร พื้นที่ที่มีลักษณะเป็นหลุมให้ทำการปรับแต่งให้มีระดับกลมกลืนกับบริเวณข้างเคียง โดยนำเศษดินมากลบ รวมทั้งปลูกพืชคลุมดินไว้ (รายละเอียดแผนการฟื้นฟูดังเอกสารแนบท้าย)	- พื้นที่โครงการ	- ตลอดระยะดำเนินการ และตลอดอายุประทานบัตร	- อยู่ในงบดำเนินงาน	- บริษัท พุ่งสี คอนสตรัคชั่น จำกัด

ลงนาม.....

(นายวรศักดิ์ วงศ์วรกุล)

ผู้มีอำนาจลงนามของบริษัท พุ่งสีคอนสตรัคชั่น จำกัด

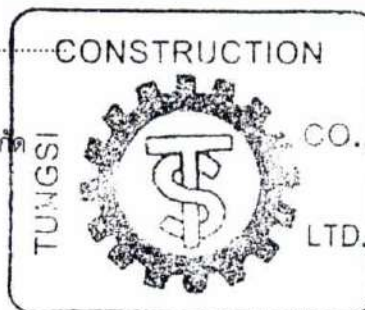

ลงนาม.....

(นายกกล้า มณีโชติ)

บุคคลธรรมดาผู้มีสิทธิจัดทำรายงาน/กรรมการ
บริษัท เอ บี อี เอ็น เอ็นจิเนียริง คอนซัลแตนท์ จำกัด

รับรองจำนวนหน้า 23/58



ตารางที่ 1-2 มาตรการป้องกันและแก้ไขผลกระทบสิ่งแวดล้อมในระยะดำเนินการ (ต่อ)

ทรัพยากรสิ่งแวดล้อม	มาตรการป้องกันและแก้ไขผลกระทบสิ่งแวดล้อม	สถานที่ดำเนินงาน	ระยะเวลาดำเนินการ	งบประมาณ (บาท)	ผู้รับผิดชอบ
12. โบราณสถาน และโบราณคดี	ในระหว่างการทำเหมืองหากขุดพบโบราณคดี หรือร่องรอย โบราณคดี ไม่ว่าจะเป็นภาพเขียนสีหรืออื่นๆ ที่มีความสำคัญ ทางประวัติศาสตร์ จะต้องรายงานและขอความร่วมมือกรม ศิลปากร หรือสำนักงาน หรือสำนักงานศิลปากรในท้องที่เข้าไป ดำเนินการตรวจสอบพื้นที่ ทั้งนี้ในระหว่างการทำสำรวจจะต้อง หยุดการทำเหมืองชั่วคราวและหากพิสูจน์ได้ว่าเป็นแหล่ง โบราณคดี ผู้ถือประทานบัตรจะต้องปฏิบัติตามเงื่อนไขของ หน่วยงานที่เกี่ยวข้องโดยไม่มีข้อเรียกร้องใด	- พื้นที่ทำเหมือง	- ตลอดระยะดำเนินการ และตลอดอายุประทาน บัตร	- อยู่ในงบดำเนินงาน	- บริษัท ทุงสี คอนสตรัคชั่น จำกัด

ลงนาม.....

(นายวรศักดิ์ วงศ์วรกุล)

ผู้มีอำนาจลงนามของบริษัท ทุงสีคอนสตรัคชั่น จำกัด

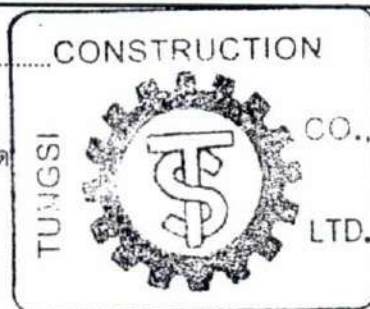

ลงนาม.....

(นายกกล้า มณีโชติ)

บุคคลธรรมดาผู้มีสิทธิจัดทำรายงาน/กรรมการ

บริษัท เอ บี อี เอ็น เอ็นจิเนียริง คอนซัลแตนท์ จำกัด

รับรองจำนวนหน้า 24/58



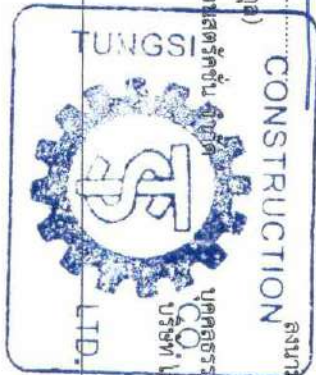

ลงนาม.....
(นายวิศกร วัชรกุล)

CONSTRUCTION

ลงนาม.....
(นายกล้า มณีโชติ)

ผู้ชำนาญการของบริษัท พุ่งสีกอนสตรัคชั่น จำกัด
บุคคลธรรมดาผู้มีสิทธิทำรายการ/การ
บริษัท ป๋อ อี เอ็ม เอ็นจิเนียริ่ง คอนสตรัคชั่น
ENGINEERING
CONSULTANTS CO.,LTD.

รับรองจำนวนหน้า 25/58

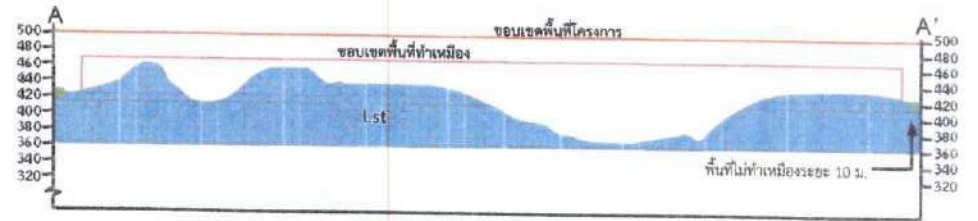
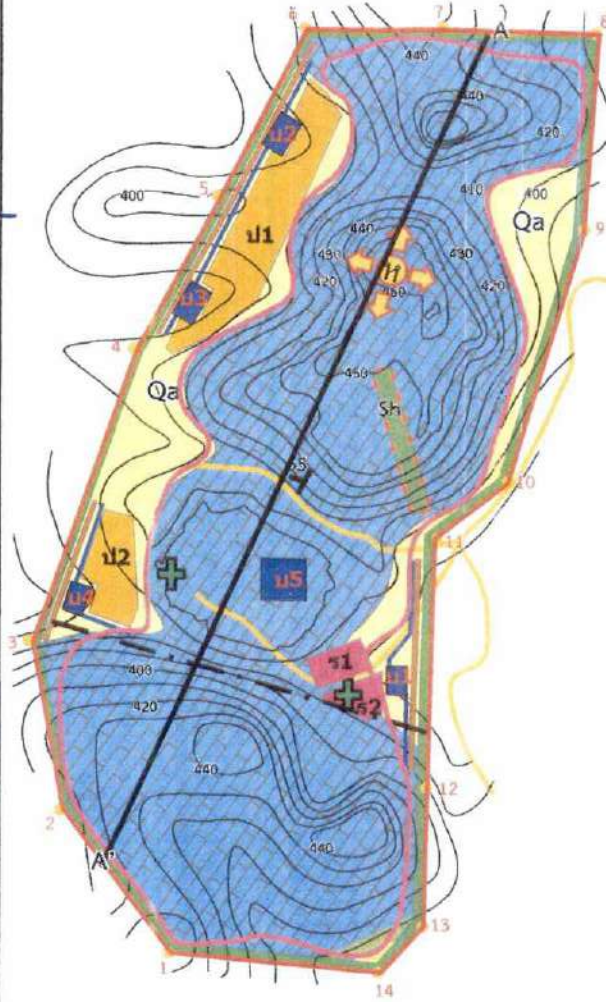

แนวภาพตัดขวาง A-A'

สัญลักษณ์ :

- | | | | |
|--|--|--|--------------------------|
| | พื้นที่โครงการ | | บ่อดักตะกอน |
| | หลักหมุดเขตเหมืองแร่ | | ที่เก็บกองแร่ |
| | เส้นชั้นความสูง | | ที่เก็บกองเปลือกดิน |
| | พื้นที่ไม่ทำเหมืองระยะ 10 ม. | | แนวถนน |
| | ร่องระบายน้ำ | | Mobile crusher |
| | คันทำนบดิน | | แนวระดับ/มุมเทของชั้นหิน |
| | ขอบเขตพื้นที่ทำเหมือง | | รอยเลื่อน |
| | หินปูนเนื้อดิน แสดงชั้นถึงมวลหนา สีเทา เทาเข้มถึงเทาดำ เนื้อผลึกละเอียดถึงหยาบ เนื้อแน่นแข็ง | | |
| | ชั้นเปลือกดิน : กรวด ทราย ทรายแป้ง ดินเคลย์ และโคลน | | |
| | หินดินดานสีเทาดำ แทรกอยู่ระหว่างชั้นหินปูน | | |

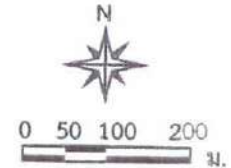

ที่มา : บริษัท พุ่งสีกอนสตรัคชั่น จำกัด (2562)

รูปที่ 1

แผนที่แสดงการวางรูปแบบเหมือง (Mine layout)

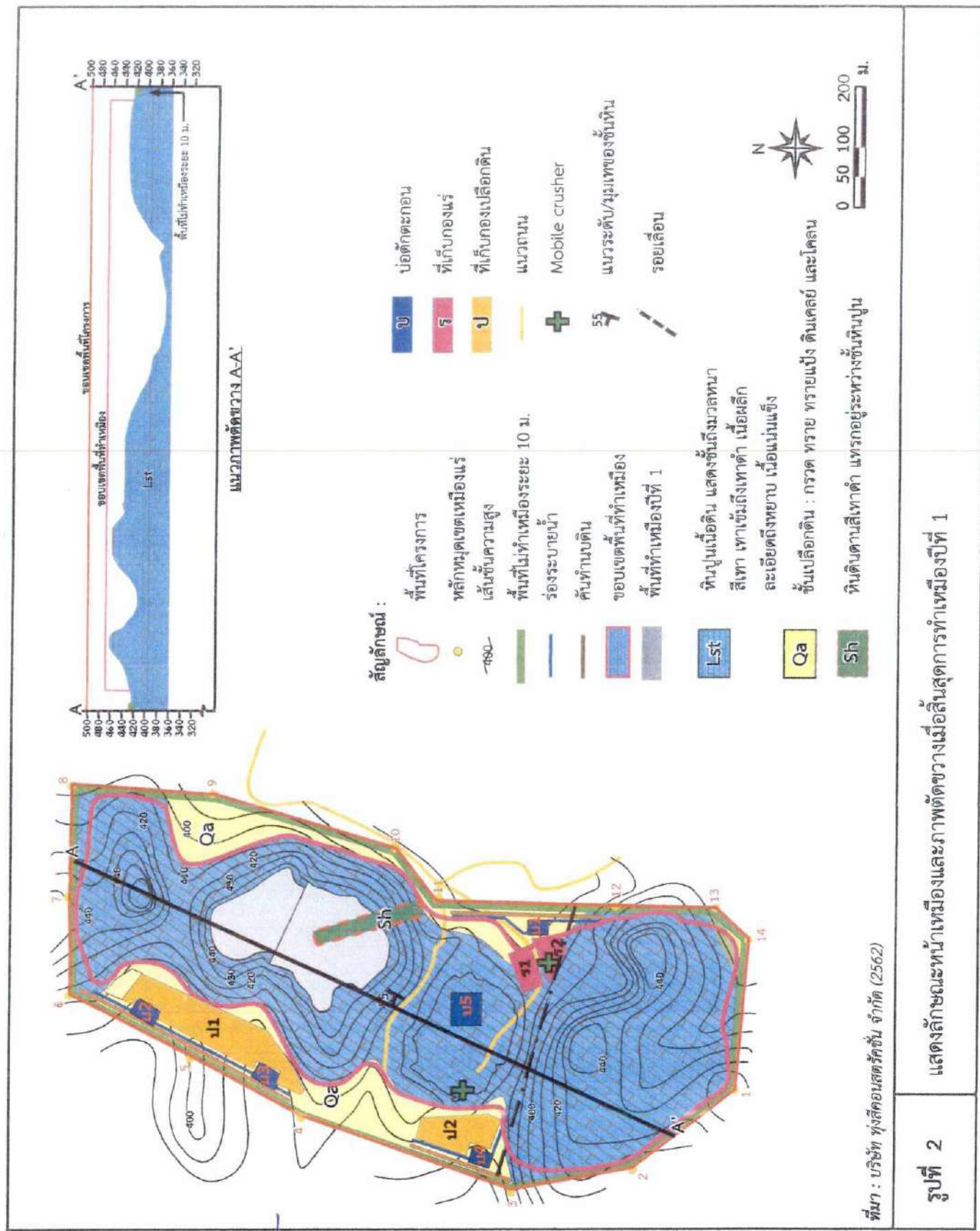

ที่มา : บริษัท ทุ่งสีคอนสตรัคชั่น จำกัด (2562)

รูปที่ 2 แสดงลักษณะหน้าเหมืองและภาพตัดขวางเมื่อสิ้นสุดการทำเหมืองปีที่ 1

ลงนาม

(นายวรศักดิ์ วงศ์วรกุล)

ผู้มีอำนาจลงนามของบริษัท ทุ่งสีคอนสตรัคชั่น จำกัด

CONSTRUCTION



(นายกกล้า มณีโชติ)

บุคคลธรรมดาผู้มีสิทธิจัดทำรายงาน/กรรมสิทธิ์
บริษัท เอ บี อี เอ็น เอ็นจิเนียริง คอนสตรัคชั่น จำกัด

รับรองจำนวนหน้า 26/58

ABEN
ENGINEERING
CONSULTANTS CO.,LTD.

ลงนาม.....
(นายวรศักดิ์ วงศ์วรกุล)

ผู้มีอำนาจลงนามของบริษัท พุ่งสีกอนสตรัคชั่น จำกัด



ลงนาม.....
(นายกัฒน์ มณีโชติ)

บุคคลธรรมดาผู้มีสิทธิจัดทำรายงาน/กรรมการ
บริษัท เอ บี อี เอ็น เอ็นจิเนียริง คอนซัลแตนท์ จำกัด

รับรองจำนวนหน้า 27/58

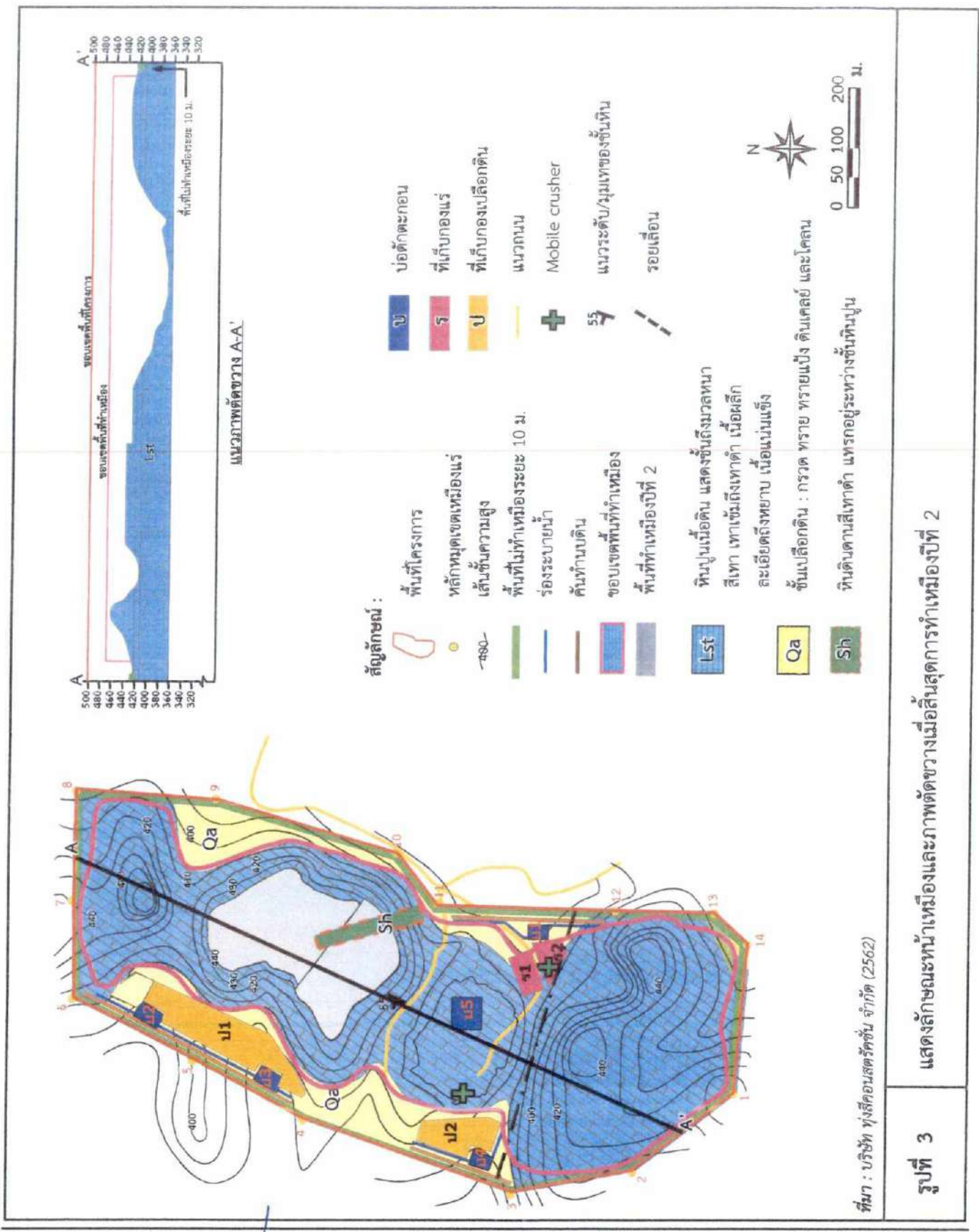

รูปที่ 3 แสดงลักษณะหน้าเหมืองและภาพตัดขวางเมื่อสิ้นสุดการทำเหมืองปีที่ 2

ที่มา : บริษัท พุ่งสีกอนสตรัคชั่น จำกัด (2562)

ลงนาม.....

(นายวรศักดิ์ วงศ์วรกุล)

ผู้มีอำนาจลงนามของบริษัท ท่งสีคอนสตรัคชั่น จำกัด

ลงนาม.....

(นายกัฒน์ มณีโชติ)

บุคคลธรรมดาผู้มีสิทธิ์จัดทำรายงาน/กรณ

บริษัท เอ บี อี เอ็น เอ็นจิเนียริง คอน

รับรองจำนวนหน้า 28/58

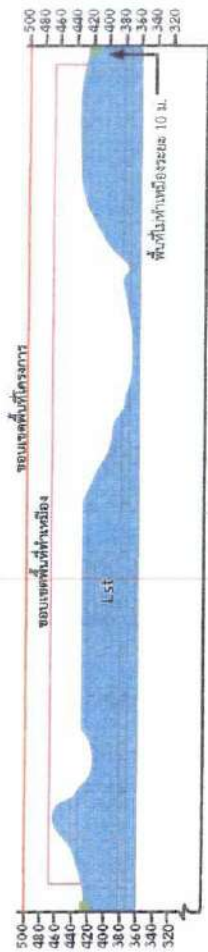
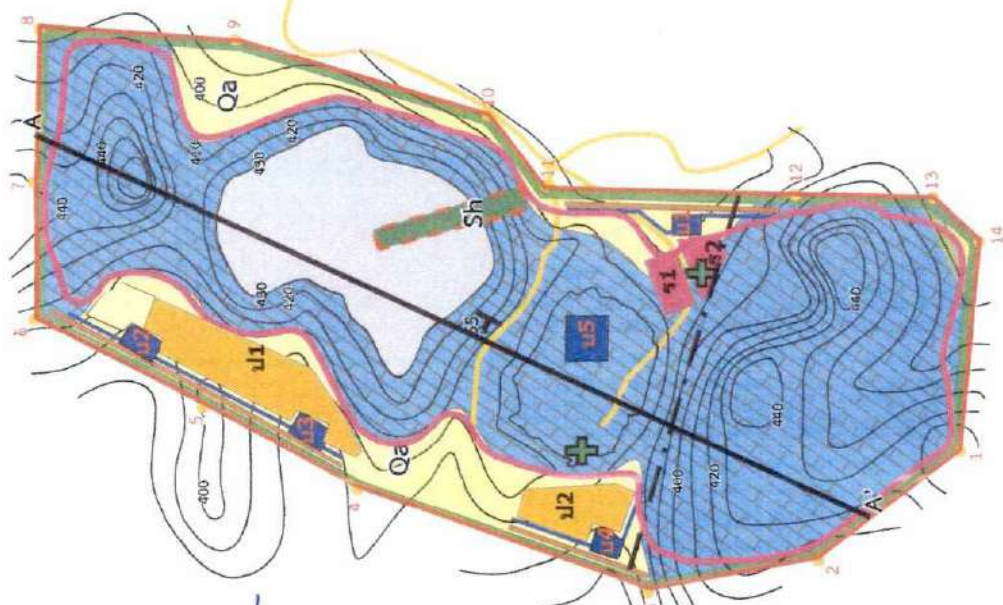

แนวภาพตัดขวาง A-A'

สัญลักษณ์ :

- พื้นที่โครงการ
- หลักเขตเดิมเมืองเก่า
- เส้นชั้นความสูง
- พื้นที่ไม่ทำเหมืองระยะ 10 ม.
- ร่องระบายน้ำ
- คันทางดิน
- ขอบเขตพื้นที่ทำเหมือง
- พื้นที่ทำเหมืองปีที่ 3
- หินปูนเนื้อดิน แสงชั้นถึงมวลหนา
- สีเทา เทาเข้มถึงเทาดำ เนื้อสีก
- ละเอียดถึงหยาบ เนื้อแน่นแข็ง
- ชั้นเปลือกดิน : กรวด หินทรายปน ดินเคลย์ และโคลน
- หินดินดานสีเทาดำ แทรกอยู่ระหว่างชั้นหินปูน
- บ่อตัดตะกอน
- ที่เก็บกองแร่
- ที่เก็บกองเปลือกดิน
- แนวถนน
- Mobile crusher
- แนวระดับ/มุมของชั้นหิน
- รอยเลื่อน



รูปที่ 4

แสดงลักษณะหน้าเหมืองและภาพตัดขวางเมื่อสิ้นสุดการทำเหมืองปีที่ 3

ที่มา : บริษัท ท่งสีคอนสตรัคชั่น จำกัด (2562)

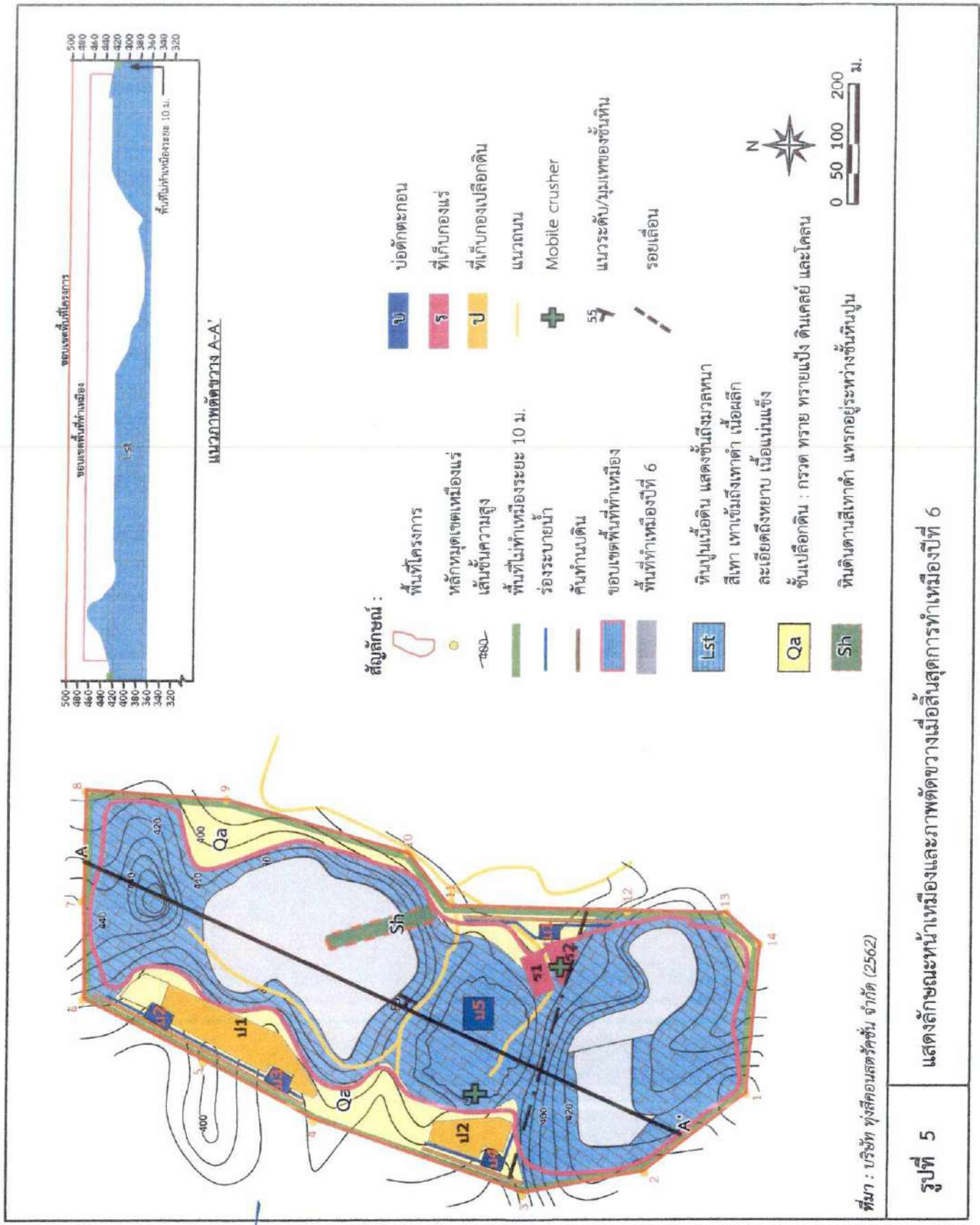

ที่มา : บริษัท พุ่งสีกอนสตรัคชั่น จำกัด (2562)

รูปที่ 5 แสดงลักษณะหน้าเหมืองและภาพตัดขวางเมื่อสิ้นสุดการทำเหมืองปีที่ 6

ลงนาม.....

(นายวรศักดิ์ วงศ์วรกุล)

ผู้มีอำนาจลงนามของบริษัท พุ่งสีกอนสตรัคชั่น จำกัด

ลงนาม.....

(นายกกล้า มณีโชติ)

บุคคลธรรมดาผู้มีสิทธิจัดทำรายงาน/กรณการ

บริษัท โอ บี อี เอ็น เอ็นจิเนียริง คอนซัลตัน

รับรองจำนวนหน้า 29/58



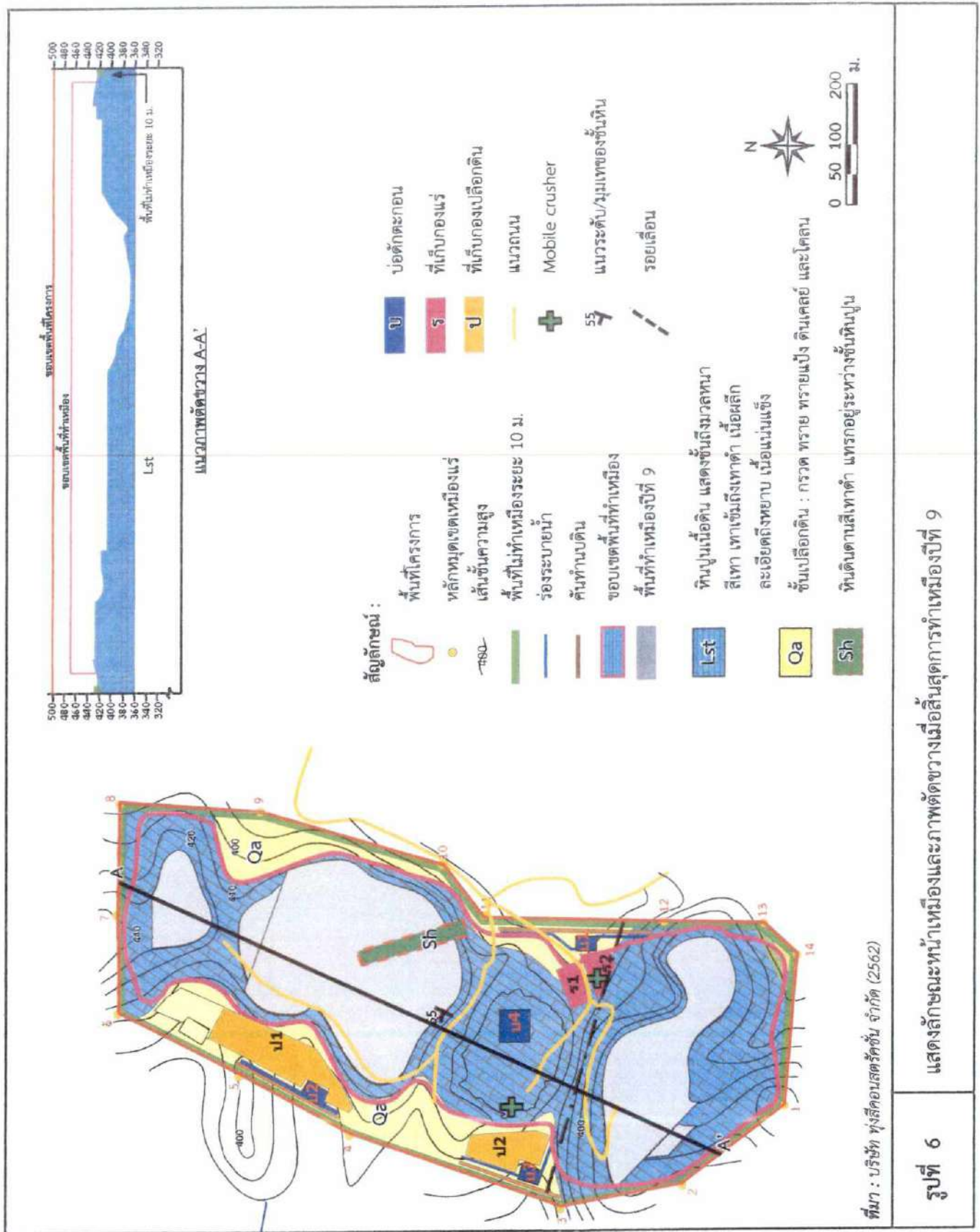

รูปที่ 6 แสดงลักษณะหน้าเหมืองและภาพตัดขวางเมื่อสิ้นสุดการทำเหมืองปีที่ 9

ลงนาม.....
 (นายวรศักดิ์ วงศ์วรกุล)

ผู้มีอำนาจลงนามของบริษัท ทุ่งสโตนสตรีคชั่น จำกัด

ลงนาม.....
 (นายกกล้า มณีโชติ)

บุคคลธรรมดาผู้มีสิทธิจัดทำรายงาน/กรรมสิทธิ์
 บริษัท เอ บี อี เอ็น เอ็นจิเนียริ่ง คอนซัลแตนท์ จำกัด

รับรองจำนวนหน้า 30/58



ผู้ชำนาญการของ บริษัท หุ่นยนต์คอนกรีต จำกัด

บุคคลธรรมดาผู้มีสิทธิจัดทำรายงาน/กรณียกเว้น

บริษัท เอ บี อี เอ็ม เอ็มจีเนียริง คอมเพล็กซ์

รับรองจำนวนหน้า..... 31/58

หน้า 31

รูปที่ 7

แสดงลักษณะหน้าเหมืองและภาพตัดขวางเมื่อสิ้นสุดการทำเหมืองปีที่ 12

ที่มา : บริษัท ทงสีกอนสตรัคชั่น จำกัด (2562)

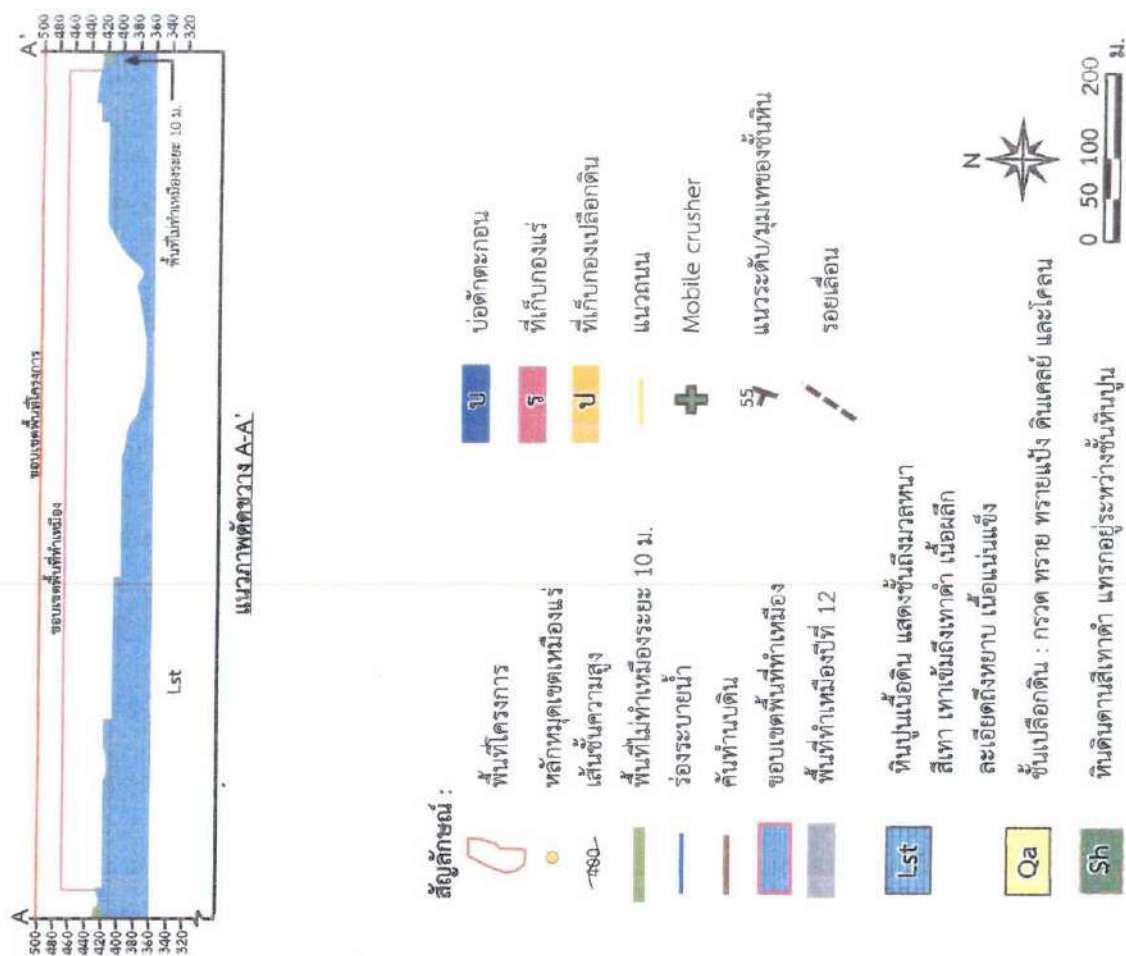



สัญลักษณ์ :

พื้นที่โครงการ

หลักเหตุผลแห่งหนึ่ง

สั่นชั้นความสูง

๑๐๐

[illegible]

1. The first step is to identify the problem or question that needs to be answered. This involves understanding the context and the specific requirements of the task.

นิตยสาร

แอปเซตพื้นที่ทำเหมือง

พื้นที่ทำเหมืองปีที่ 15

หินปูนเนอดิน แสดงชั้นถึงมวลหนา

สี่เทา เทาเข้มถึงเทาต่ำ เพื่อผลึก

จะเคี้ยวถึงหยาก เบื่อแบบแต่ง

22

ชนบทโลก : กรวดทรายรายแบ่ง ดินเคลย์ และโคลน

หินดินดานสีเทาดำ แทรกอยู่ระหว่างชั้นหินปูน

ผู้ที่มา : บริษัท ฟังก์ชั่นคอมพิวเตอร์ จำกัด (2562)

รูปที่ 8

แสดงลักษณะหนาเมืองและภาพตัดขวางเมือสิ้นสุดการทำเหมืองปีที่ 15

ลงนาม

(นายวรศักดิ์ วงศ์วรกุล)

ผู้มีอำนาจลงนามของบริษัท หุ่่งสีคอนสตรัคชั่น จำกัด

ลึงนาม

(นายกกล้า มณีโชติ)

บุคคลธรรมดาผู้มีสิทธิจัดทำรายงาน/การประเมินตนเอง

บริษัท เอ บี อี เอ็น เอ็นจีเนียริง คอนซัลแตนท์ จำกัด

รับรองจำนวนหน้า..... 32/58

TUJGS



LTD.

ABEN
ENGINEERING
CONSULTANTS CO., LTD.

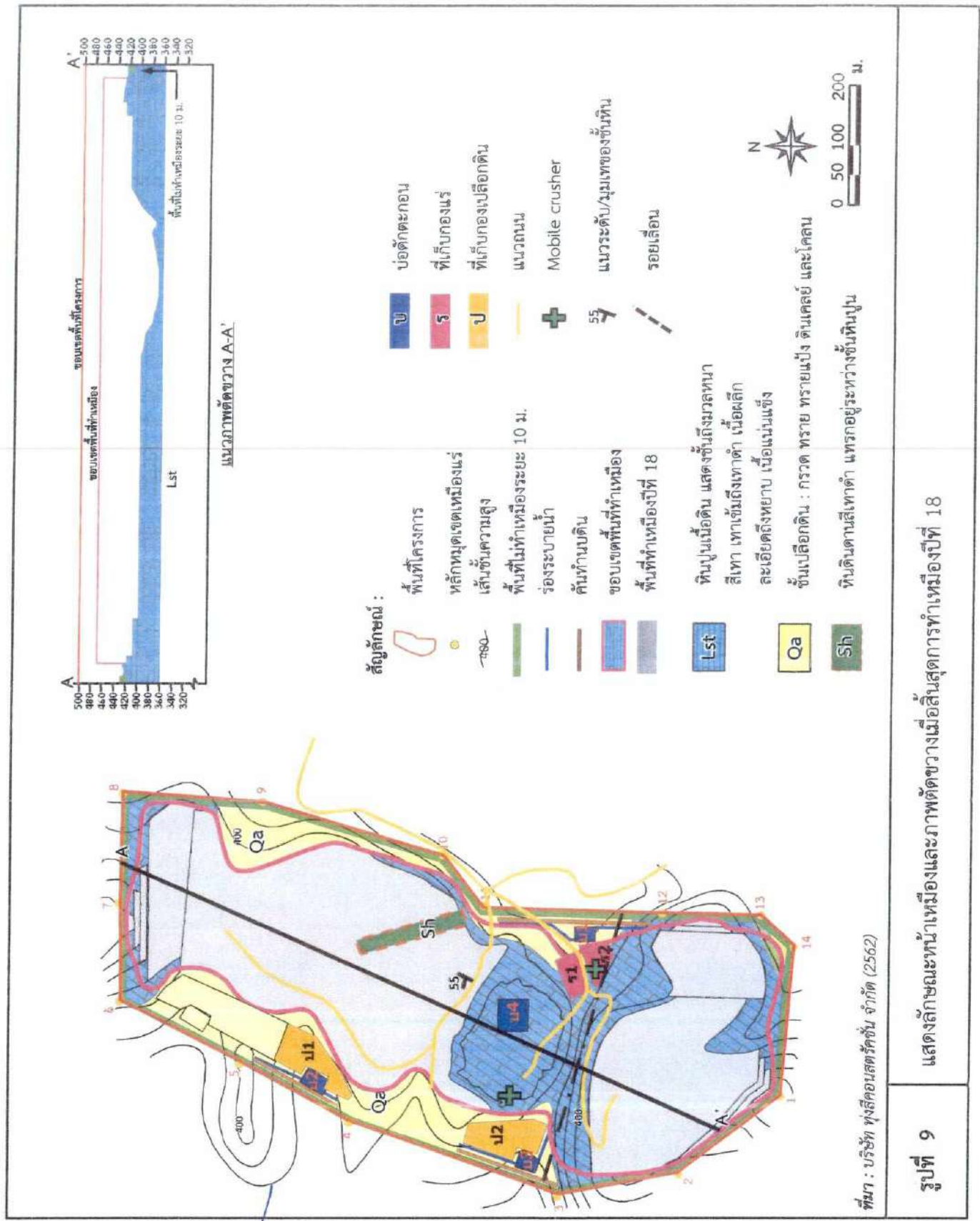

ลงนาม.....

(นายวรศักดิ์ วงศ์วรกุล)

ผู้มีอำนาจลงนามของบริษัท หุ่นยนต์คอนกรีต จำกัด



ลงนาม.....

(นายกล้า มณีโชติ)

บุคคลธรรมดาผู้มีสิทธิจัดทำรายงาน/กรรณสูติ
บริษัท เอ บี อี เอ็น เอ็นจิเนียริ่ง คอนซัลตันท์ จำกัด



รับรองจำนวนหน้า 34/58

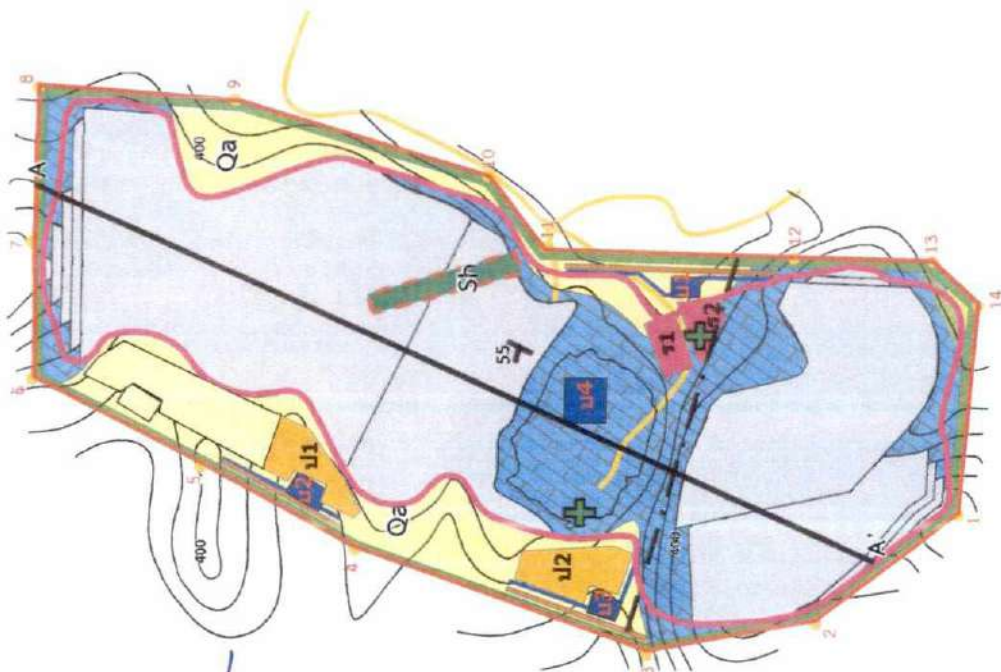

สัญลักษณ์ :



พื้นที่โครงการ
หลักหมุดเขตเหมืองแร่
เส้นชั้นความสูง
พื้นที่ไม่ทำเหมืองระยะ 10 ม.
ร่องระบายน้ำ
คันทำนบกั้น
ขอบเขตพื้นที่ทำเหมือง
พื้นที่ทำเหมืองปีที่ 21

บ่อดักตะกอน
ที่เก็บกักน้ำ
ที่เก็บกักเบรคดิน
แนวถนน
Mobile crusher
แนวระดับ/มุมของชั้นหิน
รอยเลื่อน

หินปูนเนื้อดิน แสงจนถึงมวลหนา
สีเทา เทาเข้มถึงเทาดำ เนื้อเล็ก
ละเอียดถึงหยาบ เนื้อแน่นแข็ง
ชั้นเปลือกดิน : กรวด หยาบ ปะปน ดินเหนียว และโคลน
หินดินดานสีเทาดำ แพร่กระจายอยู่ระหว่างชั้นหินปูน



0 50 100 200 ม.

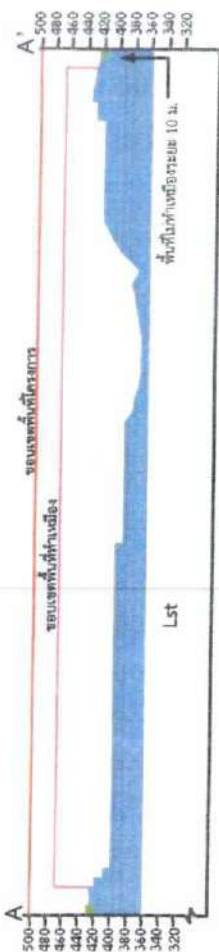

แนวภาพตัดขวาง A-A'

รูปที่ 10 แสดงลักษณะหน้าเหมืองและภาพตัดขวางเมื่อสิ้นสุดการทำเหมืองปีที่ 21

ที่มา : บริษัท หุ่นยนต์คอนกรีต จำกัด (2562)

ลงนาม.....

(นายวรศักดิ์ วงศ์วรกุล)

ผู้มีอำนาจลงนามของบริษัท ท่งสีกอนสตรัคชั่น จำกัด

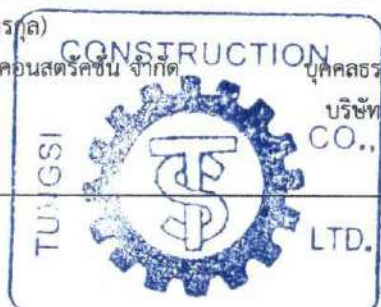

ลงนาม.....

(นายกกล้า มณีโชติ)

บุคคลธรรมดาผู้มีสิทธิจัดทำรายงาน/กรรมการ
บริษัท เอ บี อี เอ็น เอ็นจิเนียริง คอนซัลแตนท์ จำกัด

รับรองจำนวนหน้า 35/58

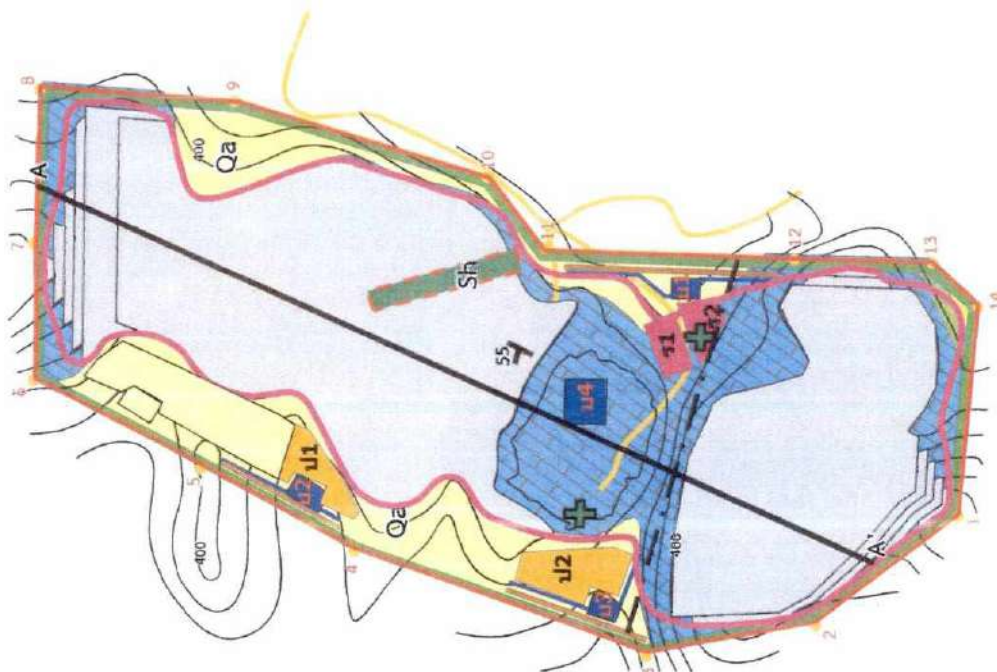

สัญลักษณ์ :

- | | | | |
|--|--|--|------------------------|
| | พื้นที่โครงการ | | ปอดักตะกอน |
| | หลักหมุดเขตเหมืองแร่ | | ที่เก็บกองแร่ |
| | เส้นชั้นความสูง | | ที่เก็บกองเปลือกดิน |
| | พื้นที่ไม่ทำเหมืองระยะ 10 ม. | | แนวถนน |
| | ร่องระบายน้ำ | | Mobile crusher |
| | คันทำนบดิน | | แนวระดับ/มุมของชั้นหิน |
| | ขอบเขตพื้นที่ทำเหมือง | | รอยเลื่อน |
| | พื้นที่ทำเหมืองปีที่ 24 | | |
| | หินปูนเนื้อดิน แสดงชั้นถึงมวลหนา | | |
| | สีเทา เทาเข้มถึงเทาดำ เนื้อผลึก | | |
| | ละเอียดถึงหยาบ เนื้อแน่นแข็ง | | |
| | ชั้นเปลือกดิน : กรวด หินทราย ดินเหนียว และโคลน | | |
| | หินดินดานสีเทาดำ แทรกอยู่ระหว่างชั้นหินปูน | | |

ที่มา : บริษัท ท่งสีกอนสตรัคชั่น จำกัด (2562)

รูปที่ 11

แสดงลักษณะหน้าเหมืองและสภาพตัดขวางเมื่อสิ้นสุดการทำเหมืองปีที่ 24

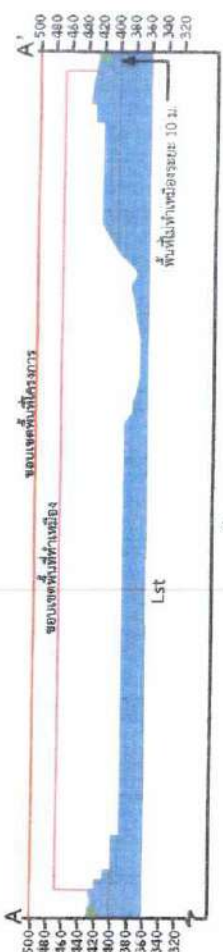

แนวภาพตัดขวาง A-A'

ลงนาม.....

(นายวรศักดิ์ วงศ์วรกุล)

ผู้มีอำนาจลงนามของบริษัท ท่งสีคอนสตรัคชั่น จำกัด



ลงนาม.....

(นายกล้า มณีโชติ)

ผู้สละกรรมดาผู้มีสิทธิจัดทำรายงาน/กรรณ
บริษัท เอ บี อี เอ็น เอ็นจิเนียริ่ง คอนสัลแตนท์



รับรองจำนวนหน้า 36/58

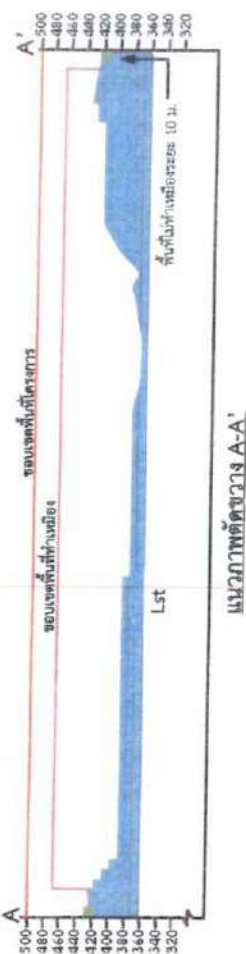
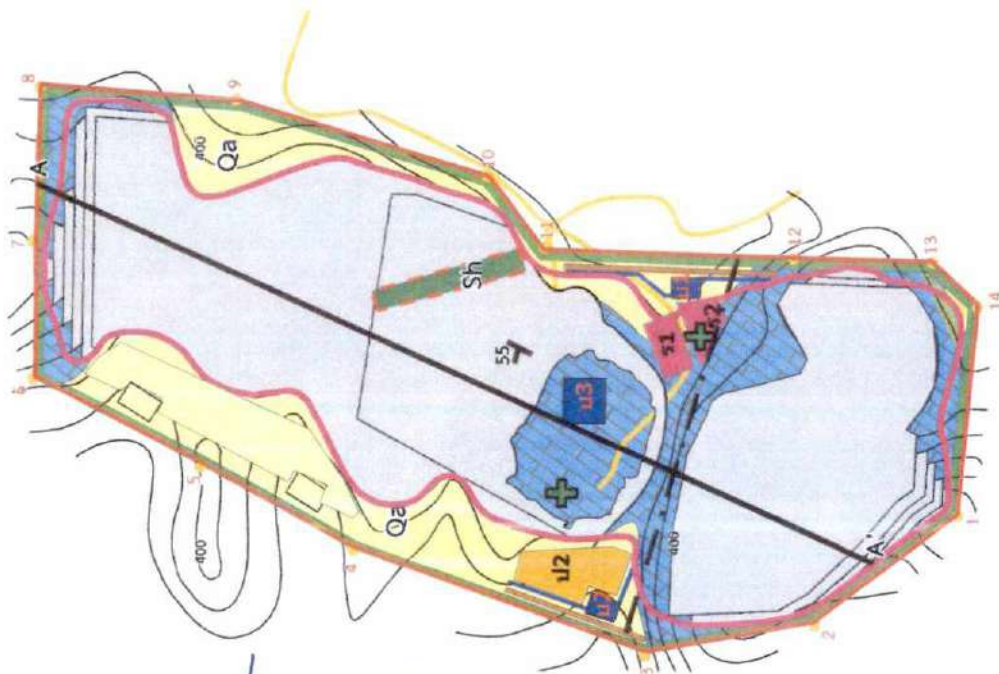

สัญลักษณ์ :

- | | | | |
|--|--|--|------------------------|
| | พื้นที่โครงการ | | บ่อตกตะกอน |
| | หลักหมุดเขตเหมืองแร่ | | ที่เก็บกองแร่ |
| | เส้นชั้นความสูง | | ที่เก็บกองเปลือกดิน |
| | พื้นที่ไม่ทำเหมืองระยะ 10 ม. | | แนวถนน |
| | ร่องระบายน้ำ | | Mobile crusher |
| | คันทำนบดิน | | แนวระดับ/มุมของชั้นหิน |
| | ขอบเขตพื้นที่ทำเหมือง | | รอยเลื่อน |
| | พื้นที่ทำเหมืองปีที่ 27 | | |
| | หินปูนเนื้อดิน แสดงชั้นถึงมวลหนา | | |
| | สีเทา เทาเข้มถึงเทาดำ เนื้อสีก | | |
| | ละเอียดถึงหยาบ เนื้อแน่นแข็ง | | |
| | ชั้นเปลือกดิน : กรวด หราย แปะ ดินเคลย์ และโคลน | | |
| | หินดินดานสีเทาดำ แปรกรอยู่ระหว่างชั้นหินปูน | | |



0 50 100 200 ม.

รูปที่ 12 แสดงลักษณะหน้าเหมืองและภาพตัดขวางเมื่อสิ้นสุดการทำเหมืองปีที่ 27

ที่มา : บริษัท ท่งสีคอนสตรัคชั่น จำกัด (2562)

ลงนาม.....

(นายวรศักดิ์ วงศ์วรกุล)

ผู้มีอำนาจลงนามของบริษัท ท่งสีคอนสตรัคชั่น จำกัด



ลงนาม.....

(นายกล้า มณีโชติ)

บุคคลธรรมดาผู้มีสิทธิจัดทำรายงาน/กรรมการ

บริษัท เอ บี อี เอ็น เอ็นจิเนียริง คอนซัลแตนท์ จำกัด



รับรองจำนวนหน้า 37/58

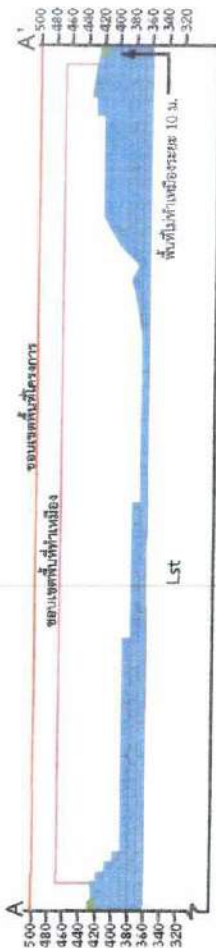
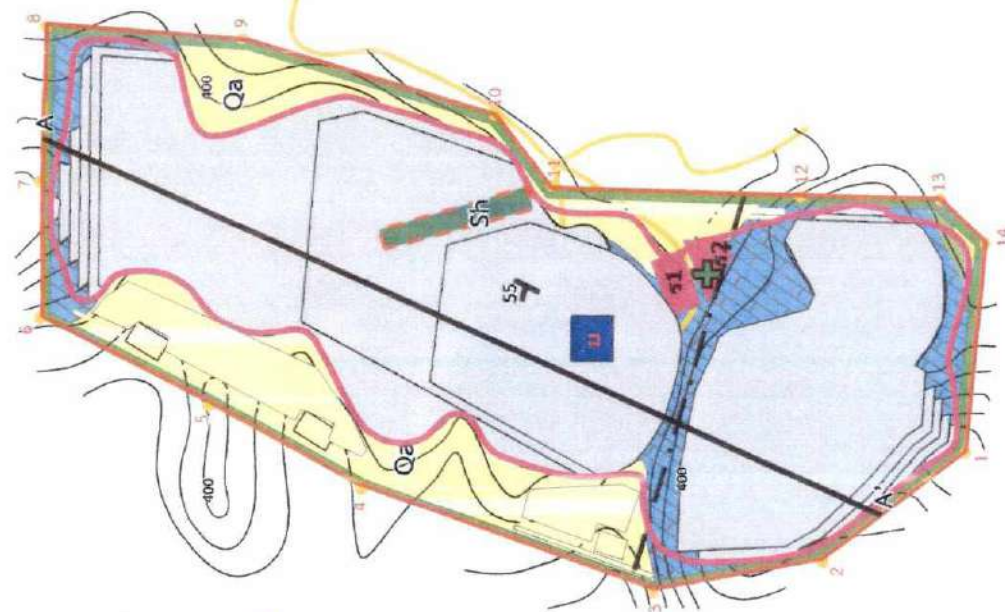

แนวภาพตัดขวาง A-A'

สัญลักษณ์ :

- | | | | |
|--|---|--|---------------------------|
| | พื้นที่โครงการ | | บ่อดักตะกอน |
| | หลักหมุดเขตเหมืองแร่ | | ที่เก็บกองแร่ |
| | เส้นชั้นความสูง | | ที่เก็บกองเปลือกดิน |
| | พื้นที่ไม่ทำเหมืองระยะ 10 ม. | | แนวถนน |
| | ร่องระบายน้ำ | | Mobile crusher |
| | คันทำนบดิน | | แนวระดับ/มุมมองของชั้นหิน |
| | ขอบเขตพื้นที่ทำเหมือง | | รอยเลื่อน |
| | พื้นที่ทำเหมืองปีที่ 30 | | |
| | หินปูนเนื้อดิน แสงตั้งชั้นถึงมวลหนา | | |
| | สีเทา เทาเข้มถึงเทาดำ เนื้อผลึก | | |
| | ละเอียดถึงหยาบ เนื้อแน่นแข็ง | | |
| | ชั้นเปลือกดิน : กรวด หราย ดินเหนียว และโคลน | | |
| | หินดินดานสีเทาดำ แทรกอยู่ระหว่างชั้นหินปูน | | |



0 50 100 200 ม.

ที่มา : บริษัท ท่งสีคอนสตรัคชั่น จำกัด (2562)

รูปที่ 13

แสดงลักษณะหน้าเหมืองและภาพตัดขวางเมื่อสิ้นสุดการทำเหมืองปีที่ 30



ผู้ดำเนินงานของบริษัท Tungsi Construction จำกัด

ถนน

ถนน

บริษัท อี บี เอ็น เอ็นจิเนียริ่ง คอนสตรัคชั่น จำกัด

ถนน

รับรองจำนวนหน้า 38/58

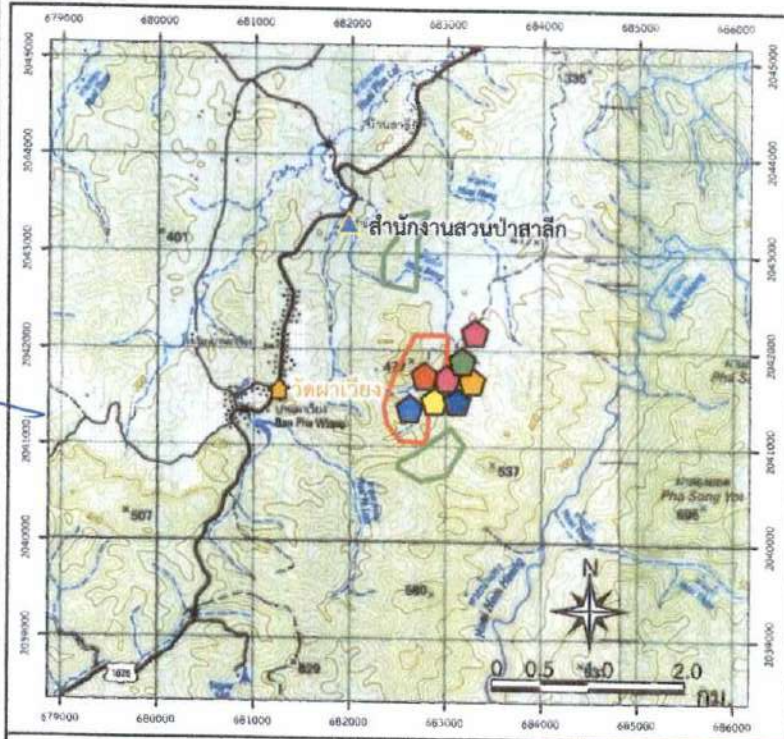

สัญลักษณ์ :

- พื้นที่โครงการ
- คำขอประทานบัตรช้างเคียง
- ศาสนสถาน
- สถานที่ราชการ
- ทางน้ำไหลตลอดปี
- ทางน้ำไหลไม่ตลอดปี
- ทางหลวงหมายเลข 1026

ที่มา : กรมแผนที่ทหาร(2542)

ตำแหน่งดูแลป้ายที่ติดตั้งไว้แล้วของโครงการ

- ตำแหน่งดูแลป้ายจำกัดความเร็ว
- ตำแหน่งดูแลป้ายเตือนการใช้วัดกระเบิด และจัดเจ้าหน้าที่ปิดกั้นเส้นทาง



ตำแหน่งติดป้ายเพิ่มเติม

- ตำแหน่งติดป้ายนโยบายด้านความปลอดภัย และนโยบายด้านสิ่งแวดล้อม
- ตำแหน่งติดป้ายแสดงรายละเอียดโครงการ
- ตำแหน่งติดป้ายผลการตรวจวัดคุณภาพสิ่งแวดล้อม



- ตำแหน่งติดป้ายมาตรการป้องกันและแก้ไขผลกระทบสิ่งแวดล้อม
- ตำแหน่งติดป้ายเตือนระวังพลัดตกบ่อตักตะกอน

รูปที่ 14

แสดงตำแหน่งติดป้ายต่างๆ ของโครงการ

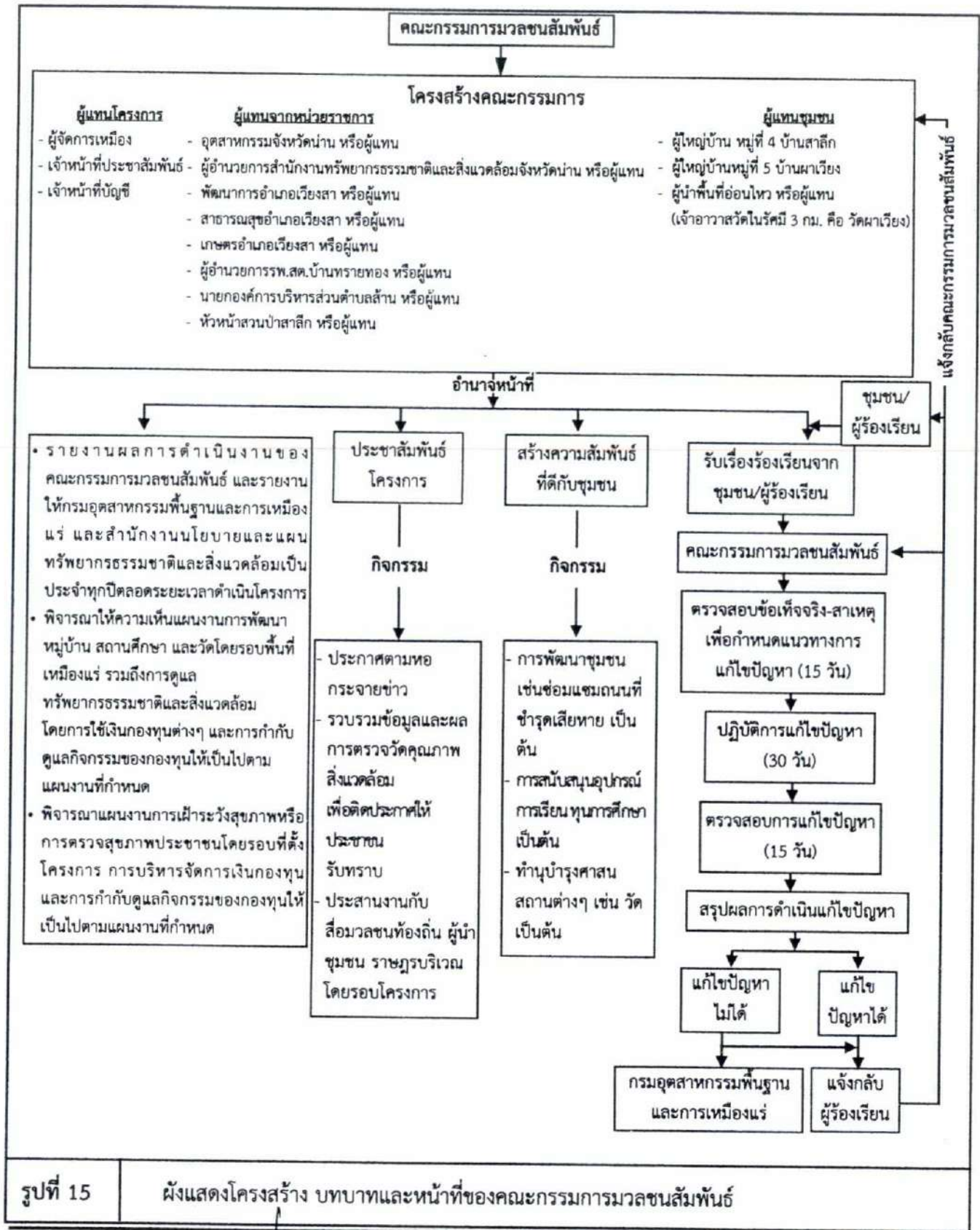

ลงนาม.....

ลงนาม.....

รับรองจำนวนหน้า 39/58

(นายวรศักดิ์ วงศ์วรกุล)

(นายกกล้า มณีโชติ)

ผู้มีอำนาจลงนามของบริษัท หงส์คอนสตรัคชั่น จำกัด

ผู้คิดโครงการและผู้มีสิทธิจัดทำรายงาน/กรรณ

บริษัท เอ บี อี เอ็น เอ็นจิเนียริ่ง คอนซัลแต้นท์

CONSULTANTS CO.,LTD.

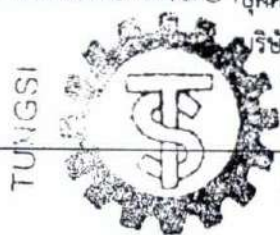

ตารางที่ 2 สรุปมาตรการติดตามตรวจสอบผลกระทบสิ่งแวดล้อมของโครงการ

ทรัพยากร สิ่งแวดล้อม	ดัชนี	สถานที่	ความถี่	ค่าใช้จ่าย (บาท/ปี)	ผู้รับผิดชอบ
1. คุณภาพอากาศ	-ฝุ่นละอองรวม (TSP) -ฝุ่นละอองขนาดเล็กไม่เกิน 10 ไมครอน (PM-10) -ความเร็วและทิศทางลม	- คุณภาพอากาศ จำนวน 1 สถานี คือ วัดผาเวียง (รูปที่ 16) - ความเร็วและทิศทางลม จำนวน 1 สถานี (รูปที่ 16)	-ปีละ 2 ครั้ง สถานีละ 3 วันต่อเนื่อง (ในช่วง เดือนมีนาคม-เมษายน และในช่วงเดือน พฤศจิกายน-ธันวาคม) ขณะดำเนินการ ตรวจวัดคุณภาพอากาศต้องตรวจวัดความเร็ว และทิศทางลมอย่างน้อย 1 สถานี และต้อง ดำเนินการในช่วงที่มีการทำเหมือง และบันทึก สภาพแวดล้อมขณะทำการตรวจวัด	60,000	-บริษัท พุ่งสี คอนสตรัคชั่น จำกัด
2. เสียง และความ สั่นสะเทือน	-ให้ดำเนินการตรวจวัดระดับเสียง สูงสุด (L_{max}) -ระดับเสียงเฉลี่ย 24 ชั่วโมง (L_{eq} 24 hrs)	- จำนวน 1 สถานี คือ วัดผาเวียง (รูปที่ 16)	-ปีละ 2 ครั้ง สถานีละ 3 วันต่อเนื่อง (ในช่วง เดือนมีนาคม-เมษายน และในช่วงเดือน พฤศจิกายน-ธันวาคม) ขณะดำเนินการ ตรวจวัดต้องดำเนินการในช่วงที่มีการทำเหมือง และบันทึกสภาพแวดล้อมขณะทำการตรวจวัด	25,000	-บริษัท พุ่งสี คอนสตรัคชั่น จำกัด
	-ความสั่นสะเทือนจากการใช้วัตถุ ระเบิดของโครงการ	จำนวน 2 สถานี ได้แก่ (รูปที่ 16) - วัดผาเวียง - ขอบแปลงพื้นที่โครงการ	-ปีละ 2 ครั้ง (ในช่วงเดือนมีนาคม-เมษายน และในช่วงเดือนพฤศจิกายน-ธันวาคม) โดยทำ การตรวจวัดขณะทำการระเบิด	25,000	-บริษัท พุ่งสี คอนสตรัคชั่น จำกัด

ลงนาม.....

(นายวรศักดิ์ วงศ์วรกุล)

ผู้มีอำนาจลงนามของบริษัท พุ่งสีคอนสตรัคชั่น จำกัด

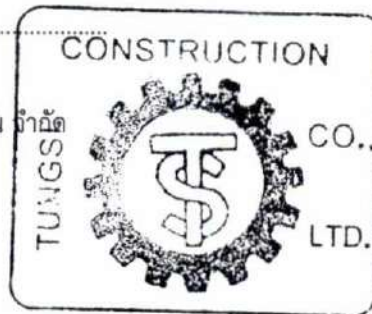

ลงนาม.....

(นายกกล้า มณีโชติ)

บุคคลธรรมดาผู้มีสิทธิจัดทำรายงาน/กรรมการ

บริษัท เอ บี อี เอ็น เอ็นจิเนียริ่ง คอนซัลแตนท์ จำกัด



ตารางที่ 2 สรุปมาตรการติดตามตรวจสอบผลกระทบสิ่งแวดล้อมของโครงการ (ต่อ)

ทรัพยากร สิ่งแวดล้อม	ดัชนี	สถานที่	ความถี่	ค่าใช้จ่าย (บาท/ปี)	ผู้รับผิดชอบ
3. คุณภาพน้ำผิวดิน	-ความเป็นกรดและด่าง (pH) -ปริมาณสารแขวนลอย (Suspended Solids) -ปริมาณสารทั้งหมดที่ละลายได้ (Total Dissolved Solids) -ความกระด้างทั้งหมด (Total Hardness) -ความขุ่น (Turbidity)	จำนวน 2 สถานี ได้แก่ (รูปที่ 16) - บ่อตกตะกอน (Sump) ภายใน โครงการ - ห้วยบง (ช่วงไหลรวมกันของ ห้วยสาขาห้วยบง)	- ปีละ 2 ครั้ง (ในช่วงเดือนมีนาคม- เมษายน และในช่วงเดือน พฤศจิกายน-ธันวาคม)	25,000	- บริษัท ท่งสี คอนสตรัคชั่น จำกัด
4. คุณภาพน้ำใต้ดิน	-ความเป็นกรดและด่าง (pH) - ปริมาณสารทั้งหมดที่ละลายได้ (Total Dissolved Solids) - ความกระด้างทั้งหมด (Total Hardness) - ความขุ่น (Turbidity)	- จำนวน 1 สถานี คือ บ่อบาดาล วัดผาเวียง (รูปที่ 16)	- ปีละ 2 ครั้ง (ในช่วงเดือนมีนาคม- เมษายน และในช่วงเดือน พฤศจิกายน-ธันวาคม)	20,000	- บริษัท ท่งสี คอนสตรัคชั่น จำกัด
5. การคมนาคม	-ตรวจสอบสภาพเส้นทางขนส่งแร่ รวมทั้งป้าย สัญญาณจราจรเพื่อให้อยู่ในสภาพการใช้งานที่ดีและ มีประสิทธิภาพอยู่เสมอ หากบริเวณใดชำรุดเสียหาย ต้องรีบซ่อมแซมทันที	- เส้นทางขนส่งแร่ภายใน โครงการ - เส้นทางขนส่งแร่จากหน้า เหมืองไปยังโรงโม่หิน	- ดำเนินการทันทีหากบริเวณใดชำรุด	- อยู่ในงบ ดำเนินงานของ โครงการ	- บริษัท ท่งสี คอนสตรัคชั่น จำกัด

ลงนาม.....

(นายวรศักดิ์ วงศ์วรกุล)

ผู้มีอำนาจลงนามของบริษัท ท่งสีคอนสตรัคชั่น จำกัด

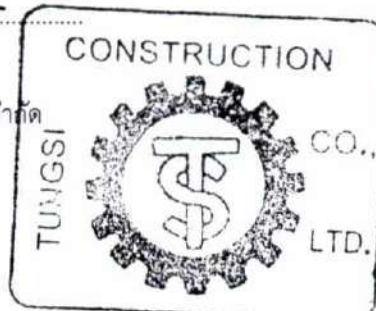

ลงนาม.....

(นายกกล้า มณีโชติ)

บุคคลธรรมดาผู้มีสิทธิ์จัดทำรายงาน/กรรมการ
บริษัท เอ บี อี เอ็น เอ็นจิเนียริ่ง คอนซัลแตนท์ จำกัด



ตารางที่ 2 สรุปมาตรการติดตามตรวจสอบผลกระทบสิ่งแวดล้อมของโครงการ (ต่อ)

ทรัพยากร สิ่งแวดล้อม	ดัชนี	สถานที่	ความถี่	ค่าใช้จ่าย (บาท/ปี)	ผู้รับผิดชอบ
6. เศรษฐกิจ-สังคม	6.1 สำรวจความคิดเห็นของผู้นำชุมชน ผู้นำในพื้นที่อ่อนไหว และประชาชนในรัศมี 3 กม. ในประเด็นดังนี้ (1) สภาพเศรษฐกิจ-สังคมและสุขภาพ (2) การวิเคราะห์การเปลี่ยนแปลงสภาพเศรษฐกิจ-สังคม และสุขภาพ (3) ปัญหาและผลกระทบที่ได้รับจากการดำเนินโครงการ (4) ความวิตกกังวลเกี่ยวกับผลกระทบจากการทำเหมือง (5) ความคิดเห็นต่อโครงการ (6) ความต้องการของชุมชน (7) ข้อเสนอแนะที่มีต่อโครงการ	- ผู้นำชุมชนในรัศมี 3 กม. - ผู้นำพื้นที่อ่อนไหวในรัศมี 3 กม. - ประชาชนหมู่ที่ 5 บ้านผาเวียง และ หมู่ที่ 4 บ้านสาถัก ในรัศมี 3 กม. - คริวเรือนริมเส้นทางขนส่งแร่	- ปีละ 1 ครั้ง	50,000	- บริษัท ท่งสี คอนสตรัคชั่น จำกัด
	6.2 ให้จัดทำสรุปสถิติเรื่องร้องเรียนที่เกิดจากโครงการ พร้อม การวิเคราะห์ปัญหา สาเหตุ วิธีการแก้ไข และผลการแก้ไข เพื่อ ใช้ประกอบในการจัดทำรายงานผลการปฏิบัติตามมาตรการ ป้องกันและแก้ไขผลกระทบสิ่งแวดล้อมและมาตรการติดตาม ตรวจสอบผลกระทบสิ่งแวดล้อม	- พื้นที่โครงการ	- ปีละ 2 ครั้ง	-	- บริษัท ท่งสี คอนสตรัคชั่น จำกัด

ลงนาม.....

(นายวรศักดิ์ วงศ์วรกุล)

ผู้มีอำนาจลงนามของบริษัท ท่งสีคอนสตรัคชั่น จำกัด

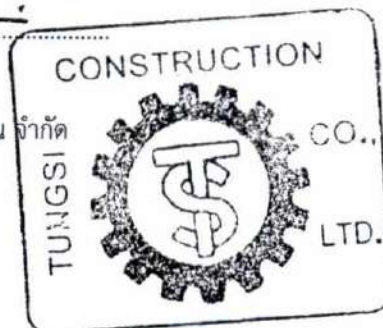

ลงนาม.....

(นายกล้า มณีโชติ)

บุคคลธรรมดาผู้มีสิทธิจัดทำรายงาน/กรรมการบริษัท เอ บี อี เอ็น เอ็นจิเนียริง คอนซัลแตนท์ จำกัด

ABEN
ENGINEERING
CONSULTANTS CO., LTD.

ตารางที่ 2 สรุปมาตรการติดตามตรวจสอบผลกระทบสิ่งแวดล้อมของโครงการ (ต่อ)

ทรัพยากร สิ่งแวดล้อม	ดัชนี	สถานที่	ความถี่	ค่าใช้จ่าย (บาท/ปี)	ผู้รับผิดชอบ
7. อาชีวอนามัย และความ ปลอดภัย	<p>7.1 ให้มีการตรวจสอบสุขภาพของลูกจ้างที่ทำงานเกี่ยวกับปัจจัยเสี่ยงโดยแพทย์แผนปัจจุบันขั้นหนึ่งที่ได้รับใบอนุญาตประกอบวิชาชีพเวชกรรมด้านอาชีวเวชศาสตร์ หรือที่ผ่านการอบรมด้านอาชีวเวชศาสตร์ให้ตรวจสอบสุขภาพของพนักงานเป็นประจำทุกปี ส่วนพนักงานที่จะรับเข้ามารับสมัครปฏิบัติงานในพื้นที่ที่มีโอกาสสัมผัสกับฝุ่นละอองและเสียงดัง ให้ดำเนินการตรวจสอบสุขภาพก่อนรับเข้าทำงาน โดยให้เพิ่มเติมรายการตรวจดังนี้</p> <ul style="list-style-type: none"> - สุขภาพทั่วไป - สมรรถภาพการได้ยิน - สมรรถภาพปอด พร้อมทั้งการเอกซเรย์ปอด - โรคเกี่ยวกับระบบทางเดินหายใจ <p>ทั้งนี้หากผลการตรวจสุขภาพผิดปกติให้โครงการส่งพนักงานคนดังกล่าวเข้ารับการตรวจจากแพทย์อาชีวเวชศาสตร์โดยละเอียด เพื่อหาสาเหตุและทำการรักษาต่อไป หากแพทย์วินิจฉัยว่าความผิดปกติมีสาเหตุมาจากการปฏิบัติงานให้สลับหน้าที่ไปปฏิบัติหน้าที่อื่นที่ไม่เป็นเหตุเกี่ยวข้องกับโรคหรือความผิดปกตินั้น และจัดให้คนงานที่ไม่เกี่ยวข้องกับแหล่งกำเนิดผลกระทบต่อสุขภาพด้านฝุ่นละออง เสียง และอุบัติเหตุแยก</p>	- พื้นที่โครงการ	- ก่อนเริ่มงานและ ต่อเนื่อง ปีละ 1 ครั้ง (ในช่วงเดือน กรกฎาคม- ตุลาคม)	- อยู่ในงบประมาณ ของโครงการ	- บริษัท หงส์ คอนสตรัคชั่น จำกัด

ลงนาม.....
(นายวรศักดิ์ วงศ์วรกุล)

ผู้มีอำนาจลงนามของบริษัท หงส์คอนสตรัคชั่น จำกัด

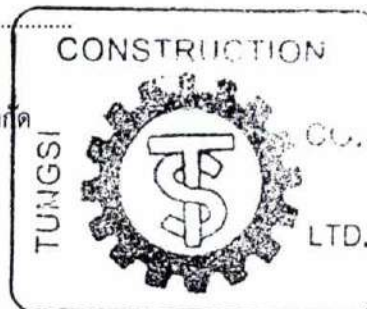

ลงนาม..... รับรองจำนวนหน้า 43/58.....
(นายกกล้า มณีโชติ)

บุคคลธรรมดาผู้มีสิทธิจัดทำรายงาน/กรรมการ
บริษัท เอ บี อี เอ็น เอ็นจิเนียริง คอนซัลแตนท์ จำกัด



ตารางที่ 2 สรุปมาตรการติดตามตรวจสอบผลกระทบสิ่งแวดล้อมของโครงการ (ต่อ)

ทรัพยากร สิ่งแวดล้อม	ดัชนี	สถานที่	ความถี่	ค่าใช้จ่าย (บาท/ปี)	ผู้รับผิดชอบ
	ส่วนจากบริเวณดังกล่าว				
	7.2 ให้บันทึกสถิติและสาเหตุของการเกิดอุบัติเหตุ และการป้องกันแก้ไข เพื่อใช้ประกอบในการจัดทำรายงานผลการปฏิบัติตามมาตรการป้องกันและแก้ไขผลกระทบสิ่งแวดล้อมและมาตรการติดตามตรวจสอบผลกระทบสิ่งแวดล้อม	- พื้นที่โครงการ	- ทุกครั้งที่เกิดอุบัติเหตุ	-	- บริษัท หงส์ คอนสตรัคชั่น จำกัด
8. การท่องเที่ยวและทัศนียภาพ	ให้ดำเนินการติดตามการฟื้นฟูพื้นที่หน้าเหมืองชั้นบันไดที่สิ้นสุดการทำเหมืองในแต่ละช่วงปี ควบคู่ไปกับการทำเหมืองแร่ตลอดอายุประทานบัตร ตามแผนงานฟื้นฟูพื้นที่โครงการที่กำหนดไว้ในรายงานการประเมินผลกระทบสิ่งแวดล้อม	- พื้นที่โครงการ	- ปีละ 1 ครั้ง	- ตามประกาศคณะกรรมการแร่ เรื่อง การวางหลักประกันการฟื้นฟูสภาพพื้นที่การทำเหมืองและเยียวยาผู้ได้รับผลกระทบจากการทำเหมือง พ.ศ.2562	- บริษัท หงส์ คอนสตรัคชั่น จำกัด

ลงนาม.....

(นายวรศักดิ์ วงศ์วรกุล)

ผู้มีอำนาจลงนามของบริษัท หงส์คอนสตรัคชั่น จำกัด

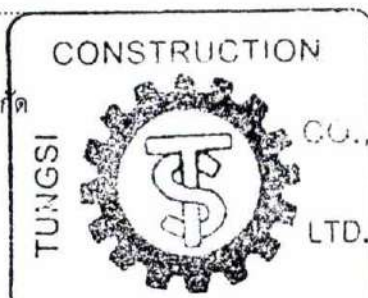

ลงนาม.....

(นายกกล้า มณีโชติ)

บุคคลธรรมดาผู้มีสิทธิจัดทำรายงาน/กรรมการ
บริษัท เอ บี อี เอ็น เอ็นจิเนียริง คอนซัลแตนท์ จำกัด



รับรองจำนวนหน้า 44/58

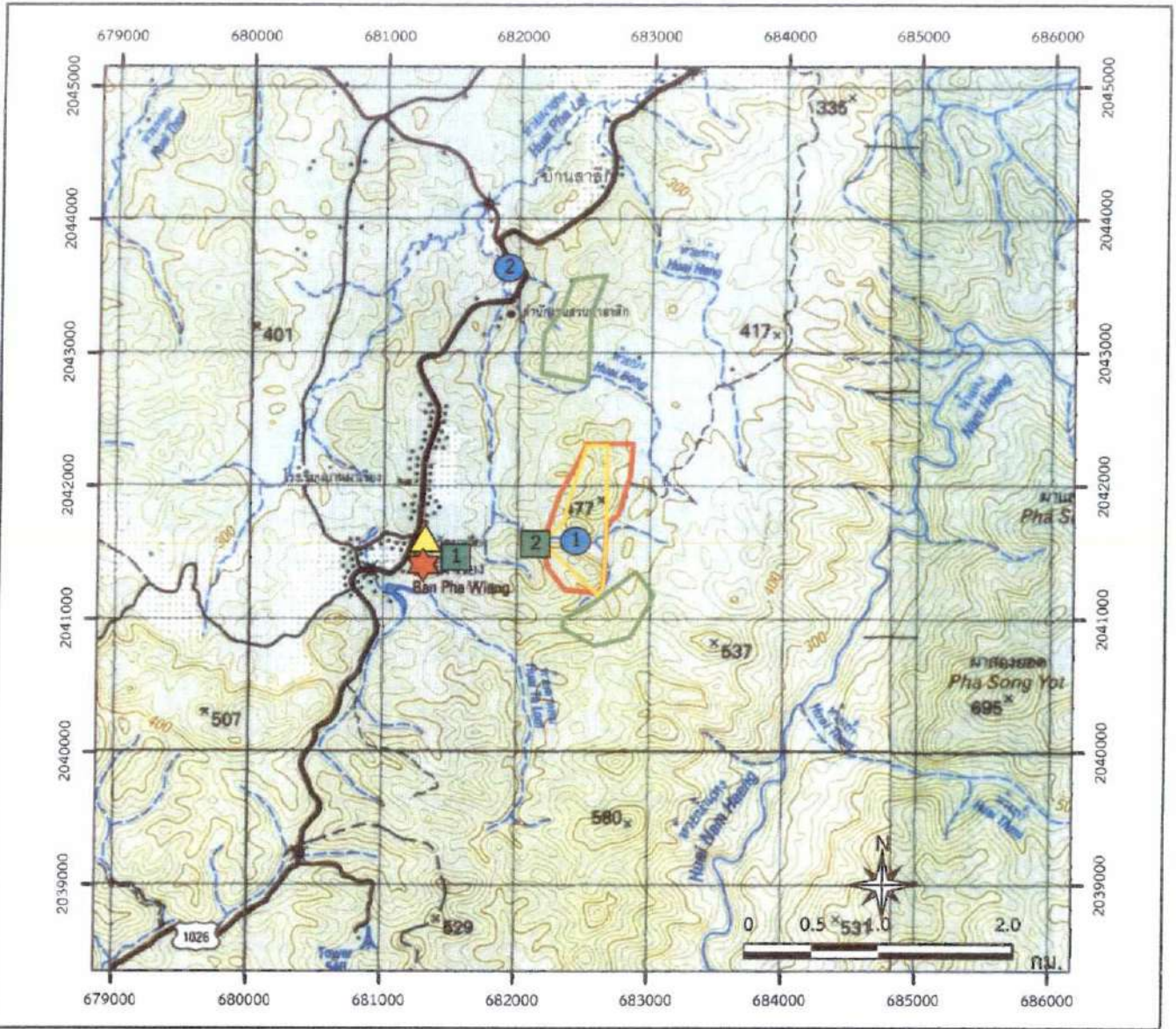

สัญลักษณ์ :

- พื้นที่โครงการ
(คำขอประทานบัตรที่ 1/2560
ของบริษัท ห่วงสาคอนสตรีคชั่น จำกัด)
- ประทานบัตรที่ 22363/15231
ของบริษัท ห่วงสาคอนสตรีคชั่น จำกัด
- คำขอประทานบัตรข้างเคียง

- ศาสนสถาน
- สถานที่ราชการ
- ทางน้ำไหลตลอดปี
- ทางน้ำไหลไม่ตลอดปี
- ทางหลวงหมายเลข 1026
- สถานีตรวจวัดคุณภาพน้ำใต้ดิน
- บ่อบาดาลวัดผาเวียง

- สถานีตรวจวัดคุณภาพอากาศและเสียง
- วัดผาเวียง
- สถานีตรวจวัดความสั่นสะเทือน
- วัดผาเวียง
- ขอบแปลงพื้นที่โครงการด้านทิศตะวันตก
- สถานีตรวจวัดคุณภาพน้ำผิวดิน
- บ่อดักตะกอน (Sump) ภายในโครงการ
- ห้วยบง (ช่วงไหลรวมกันของห้วยสาขาห้วยบง)

รูปที่ 16 ตำแหน่งติดตามตรวจสอบผลกระทบสิ่งแวดล้อม

ลงนาม..... ลงนาม..... รับรองจำนวนหน้า 45/58

(นายวรศักดิ์ วงศ์วรกุล) (นายกกล้า มณีโชติ)

ผู้มีอำนาจลงนามของบริษัท ห่วงสาคอนสตรีคชั่น จำกัด บุคคลธรรมดาผู้มีสิทธิจัดทำรายงาน/กรณ...
บริษัท เอ.บี.อี.เอ็น.เอ็นจิเนียริ่ง คอนซัลแตนท์

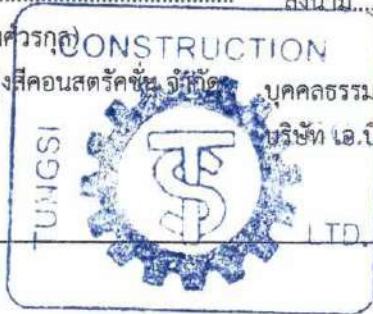

แผนฟื้นฟูพื้นที่จากการทำเหมืองแร่

การฟื้นฟูสภาพพื้นที่การทำเหมืองมีจุดมุ่งหมายเพื่อสร้างสภาพแวดล้อมที่ดีให้กลับคืนมา ถึงแม้จะไม่คืนสู่สภาพเดิมก็ตาม แต่ก็ให้ความกลมกลืนกับสภาพแวดล้อมข้างเคียงและไม่ส่งผลกระทบในทางลบต่อสภาพแวดล้อมมากเกินไป ดังนั้นแผนฟื้นฟูพื้นที่จากการทำเหมืองแร่กิจกรรมต่างๆ ของการทำเหมือง ตลอดจนวิธีการดำเนินงานในขั้นตอนต่างๆ จึงต้องพิจารณาถึงความเหมาะสม ความสอดคล้องกับสภาพภูมิประเทศ และวิธีการทำเหมือง รวมทั้งความเป็นไปได้ในทางปฏิบัติโดยไม่เป็นการลงทุนที่สูงเกินไปหรือเป็นการเพิ่มภาระค่าใช้จ่ายมากเกินไป คณะผู้ศึกษาได้วางแผนการปรับปรุงสภาพพื้นที่ดังกล่าวที่สอดคล้องกับแผนผังโครงการมีความเหมาะสมและเป็นไปได้ในทางปฏิบัติ รวมถึงศึกษาแผนฟื้นฟูพื้นที่จากการทำเหมืองแร่ของโครงการเพื่อกำหนดแผนฟื้นฟูพื้นที่จากการทำเหมืองแร่ในช่วงต่อไป

1. การฟื้นฟูพื้นที่จากการทำเหมืองของโครงการ

ปัจจัยในการฟื้นฟูพื้นที่ภายหลังการทำเหมืองไม่ต่างอะไรจากปัจจัยในการปลูกพืชโดยสภาพปกติทั่วไป ที่ประกอบด้วยปัจจัยพันธุกรรมของต้นไม้ ปัจจัยสภาพแวดล้อม ได้แก่ ดิน น้ำ ธาตุอาหาร อากาศ แสงสว่าง และอุณหภูมิ ที่เหมาะสมกับการเจริญเติบโตของต้นไม้ ซึ่งปัจจัยที่กล่าวมาข้างต้น มีอยู่ตามธรรมชาติแล้ว แต่ในการฟื้นฟูพื้นที่ที่ผ่านการทำเหมืองแตกต่างไปจากสภาพพื้นที่ทั่วไป กล่าวคือ ต้องใช้เทคนิค วิธีการ ตลอดจนระยะเวลาในการดำเนินการเป็นพิเศษ เพื่อให้การฟื้นฟูประสบความสำเร็จ เนื่องจากสภาพพื้นที่ที่ผ่านการทำเหมือง มีการเปลี่ยนแปลงลักษณะภูมิประเทศไปจากเดิมเป็นอย่างมาก เช่น มีความลาดชันสูง สภาพดินเสื่อมสภาพไม่เหมาะสมกับการปลูกพืช ลักษณะทางกายภาพเป็นหินหรือทรายล้วน บางพื้นที่มีสภาพเป็นดินทรายไม่มีแร่ธาตุที่จำเป็นในการเจริญเติบโตของพืช เนื้อดินมีปริมาณน้อยไม่สามารถดูดซับน้ำได้ เป็นต้น

การวางแผนฟื้นฟูพื้นที่จากการทำเหมืองของโครงการในช่วงต่อไปได้กำหนดระยะเวลาในการฟื้นฟูพื้นที่ภายหลังการทำเหมือง ตามแผนการทำเหมืองในปีที่ 1-30 โดยกำหนดให้สอดคล้องกับแผนการพัฒนาหน้าเหมืองในอนาคต กล่าวคือบริเวณใดที่ยังจำเป็นต้องใช้ในการทำเหมืองในช่วงต่อไปจะยังไม่ทำการฟื้นฟู ส่วนบริเวณใดที่สิ้นสุดการทำเหมืองจะดำเนินการฟื้นฟู โดยมีวิธีการฟื้นฟูและขั้นตอนการดำเนินงานมีดังนี้

(1) วัตถุประสงค์ของการฟื้นฟูเหมือง

(1.1) เพื่อกำหนดรูปแบบการใช้ประโยชน์ขั้นสุดท้ายของพื้นที่ทำเหมือง ให้สามารถใช้ประโยชน์ได้ใกล้เคียงกับพื้นที่ก่อนการทำเหมือง เพื่อให้สภาพพื้นที่ภายหลังการฟื้นฟูมีคุณค่าคล้ายคลึงกับก่อนที่จะมีการทำเหมือง โดยสร้างระบบนิเวศที่เหมาะสมกับสภาพพื้นที่

ลงนาม.....

(นายวรศักดิ์ วงศ์วรกุล)

ผู้มีอำนาจลงนามของบริษัทฯ

เอกสารแนบท้าย

ลงนาม.....

(นายกมล มณีโชติ)

บุคคลธรรมดาผู้มีสิทธิจัดทำรายงาน/

บริษัท เอ บี อี เอ็น เอ็นจิเนียริง คอนซัล

รับรองจำนวนหน้า 46/58



ABEN
ENGINEERING
CONSULTANTS CO., LTD.

(1.2) เพื่อปรับปรุงลักษณะภูมิทัศน์ของพื้นที่ทำเหมือง และพื้นที่รองรับกิจกรรมให้มีความกลมกลืนกับธรรมชาติโดยรอบ เพื่อให้เกิดสภาพแวดล้อมที่ดีต่อประชาชนที่อาศัยอยู่ในบริเวณใกล้เคียง

(1.3) เพื่อป้องกันและแก้ไขผลกระทบสิ่งแวดล้อมด้านลบจากกิจกรรมการทำเหมือง ไม่ก่อให้เกิดอันตรายต่อราษฎรที่ใช้ประโยชน์ที่ดินในบริเวณใกล้เคียง

(2) ขั้นตอนและวิธีการฟื้นฟูสภาพพื้นที่

ในการฟื้นฟูพื้นที่ภายหลังการทำเหมือง มีปัจจัยที่เกื้อหนุนให้การฟื้นฟูพื้นที่ภายหลังการทำเหมืองประสบความสำเร็จดังนี้

(2.1) สภาพพื้นที่ ภายหลังการทำเหมืองแล้ว ต้องมีการปรับพื้นที่เพื่อลดการกัดเซาะหน้าดินตามธรรมชาติ ซึ่งจะช่วยรักษาน้ำดินและธาตุอาหารที่มีน้อยอยู่แล้วภายหลังการทำเหมือง ให้มีเพิ่มขึ้นเหมาะสมกับการปลูกพืช ขั้นตอนนี้เป็นขั้นตอนที่ใช้เทคนิควิธีการ และระยะเวลาในการดำเนินการ ในการปรับความลาดชันของพื้นที่ที่เหมาะสมและง่ายที่สุดในการปลูกพืช คือ การปรับสภาพพื้นที่เป็นขั้นบันไดซึ่งจะต้องดำเนินการควบคู่ไปพร้อมกับการทำเหมือง เมื่อเริ่มทำการฟื้นฟูจึงเตรียมหลุมปลูก โดยมีระยะปลูกที่เหมาะสมกับการเจริญเติบโตของต้นไม้ที่ปลูก

(2.2) ดินปลูก ดินที่ใช้ในการปลูก ส่วนใหญ่เป็นเปลือกดินที่ปิดทับหรือปกคลุมแหล่งแร่อยู่เดิม ซึ่งมีแร่ธาตุที่จำเป็นกับการเจริญเติบโตของพืชต่ำ จึงจำเป็นต้องมีการเตรียมดินปลูก (Soil Preparation) ก่อนที่จะนำไปใช้เป็นวัสดุในการปลูกพืช โดยการปรับปรุงคุณสมบัติของดินด้วยการใส่ปุ๋ยคอก ปุ๋ยอินทรีย์ เพื่อให้มีสภาพที่เหมาะสม ทั้งนี้ อาจมีขั้นตอนการรักษาหน้าดิน โดยการปลูกพืชคลุมดิน ด้วยพืชตระกูลหญ้า เพื่อลดอัตราการกัดเซาะหน้าดินและทำให้มีการสะสมของอินทรีย์วัตถุเพิ่มขึ้น เป็นต้น

(2.3) กล้าไม้ เริ่มจากการเตรียมกล้าไม้ (Seedling Preparation) ซึ่งกล้าไม้ที่ใช้ในการปลูกเพื่อฟื้นฟูพื้นที่ภายหลังการทำเหมืองควรเป็นไม้ประจำถิ่น เพื่อรักษาระบบนิเวศของพื้นที่โครงการให้มีสภาพใกล้เคียงสภาพเดิมมากที่สุด ทั้งนี้ ในระยะแรกของการปรับปรุงพื้นที่ควรเลือกพันธุ์ไม้ท้องถิ่นหรือพันธุ์ไม้โตเร็วเป็นพืชเบิกนำก่อน หลังจากนั้นจึงนำพันธุ์ไม้มีค่าทางเศรษฐกิจมาปลูกเสริม ทั้งนี้ พันธุ์ไม้โตเร็วที่นำมาใช้ปลูกไม่ควรเลือกพันธุ์ไม้โตเร็วต่างถิ่น (ยูคาลิปตัสหรือกระถินยักษ์) เมื่อเลือกพันธุ์ไม้ได้แล้ว ในขั้นตอนการเตรียมกล้าไม้จะใช่วิธีปฏิบัติตามหลักทั่วไป โดยกล้าไม้ควรเป็นกล้าค้ำปีที่มีอายุไม่น้อยกว่า 1 ปี โดยเตรียมกล้าไม้ก่อนเข้าหน้าฝน จุดสำคัญอยู่ที่ก่อนนำกล้าไม้ไปปลูกในพื้นที่เหมืองที่จัดเตรียมหลุมปลูกไว้แล้ว 1 เดือน ควรทำให้กล้าไม้มีความทนทานหรือการทำ Hardening โดยการลดปริมาณน้ำวันละ 1 ครั้งในช่วงเช้า ของสัปดาห์ที่ 1 และเมื่อเข้าสู่สัปดาห์ที่ 2 ให้น้ำวันเว้นวัน และเพิ่มปริมาณแสงให้กับกล้าไม้เป็นระยะเวลา 2-3 สัปดาห์ ก่อนนำไปปลูก

(2.4) การปลูก (Planting) เริ่มจากการขนย้ายกล้าไม้จากเรือนเพาะชำ ไปยังสถานที่ปลูกหรือหลุมปลูก หากปฏิบัติไม่เหมาะสมอาจทำให้ราก หรือกล้าไม้ชำ เมื่อนำไปปลูกอาจมีโอกาสดายได้ บ่อยครั้งที่ พบว่าผู้ปลูกไม่ได้ฉีกถุงเพาะออกก่อนปลูก ซึ่งทำให้ต้นไม้ตาย หรือไม่สามารถเจริญเติบโตได้ ก่อนปลูกจึงต้องฉีกถุงเพาะ

ลงนาม.....

(นายวรศักดิ์ วงศ์วรกุล)

ผู้มีอำนาจลงนามของบริษัท

CONSTRUCTION

ลงนาม.....

(นายกกล้า มณีโชติ)

-2-TD.

รับรองจำนวนหน้า... 47/58

ABEN
ENGINEERING
CONSULTANTS CO.,LTD.

ออกก่อนอย่างระมัดระวังเพื่อให้ระบบรากกระทบกระเทือนน้อยที่สุด แล้วจึงนำกล้าไม้ลงปลูกในหลุมปลูกที่จัดเตรียมดินรอกันหลุมไว้แล้ว นำดินปิดทับโคนกล้าไม้ แล้วเหยียบดินที่กลบรอบโคนกล้าไม้ให้แน่น เพื่อไม่ให้มีช่องอากาศ แล้วจึงรดน้ำให้ชุ่ม โดยทำการปลูกบนคันทำนบดินจำนวน 3 แถว บริเวณบนคันคันทำนบดินจำนวน 1 แถว บริเวณด้านล่างคันทำนบดินทั้ง 2 ด้าน ด้านละ 1 แถว

(2.5) การเตรียมวัสดุอุปกรณ์และกล้าไม้ เพื่อให้การดำเนินการปลูกต้นไม้เป็นไปตามหลักวิชาการ สามารถฟื้นฟูสภาพพื้นที่ที่ผ่านการทำเหมืองให้มีสภาพกลมกลืนกับสภาพพื้นที่ใกล้เคียง ในการปลูกต้นไม้เพื่อให้สามารถเจริญเติบโตและอยู่รอดได้เองในธรรมชาติ ทางโครงการจะเตรียมวัสดุที่จำเป็นดังนี้

1. ดิน/ปุ๋ย จะทำการเตรียมดินไว้เพื่อมาปลูกในบริเวณที่ไม่มีดินเดิม หรือดินเดิมที่มีคุณภาพต่ำ พร้อมทั้งเตรียมปุ๋ยบำรุงดิน เช่น ปุ๋ยคอก ปุ๋ยหมัก และปุ๋ยวิทยาศาสตร์ สูตร 60-0-0 หรือใกล้เคียง ในช่วงเริ่มปลูก แต่ในช่วงต่อไปจะใช้สูตร 15-15-15 หรือใกล้เคียง ในอัตรา 100-200 กรัม/ต้น/ปี ในช่วงต้นและปลายฤดูฝนให้เพียงพอต่อการเจริญเติบโต

2. ไม้หลักยึดต้นไม้ จะเตรียมไม้ขนาดความยาว 1 ม. เส้นผ่าศูนย์กลางขนาดประมาณ 1 นิ้ว หรืออาจจะใช้ไม้ไผ่ผ่าซีก โดยการเสียบปลายด้านหนึ่งให้แหลมไว้สำหรับปักผูกยึดกับกล้าไม้ที่จะปลูกในระยะแรก

3. การเตรียมกล้าไม้จะประสานงานกับสำนักจัดการทรัพยากรป่าไม้ที่ 3 สาขาแพร่ หรือกรมป่าไม้ เพื่อขอสนับสนุนกล้าไม้ หรือโครงการอาจจะทำการเพาะชำในเรือนเพาะชำของโครงการเอง หรือจัดซื้อจากภายนอก โดยจะคัดเลือกกล้าไม้ที่มีขนาดความสูง 30-50 ซม. ที่มีความแข็งแรงมาปลูก

(2.6) วิธีการปลูก เมื่อเตรียมหลุมปลูกเรียบร้อยแล้ว จะปรับปรุงคุณภาพดินเพื่อให้กล้าไม้เจริญเติบโตได้ดี โดยการผสมปุ๋ยลงคลุกเคล้ากับดินและวัสดุถมน้ำ จากนั้นนำกล้าไม้ลงปลูก พร้อมทั้งไม้หลักที่เตรียมไว้ปักและผูกยึดติดกับกล้าไม้ด้วยเชือกให้แน่น เพื่อป้องกันการหักโค่นหรือกระทบกระเทือนจากลม นอกจากนี้ระหว่างการปลูกไม้ยืนต้นหรือไม่โตเร็ว จะดำเนินการปลูกหญ้าแฝกควบคู่กันไปด้วย เพื่อป้องกันการกัดเซาะพัดพาตะกอนดินจากน้ำฝนโดยปลูกหญ้าแฝกบริเวณขอบด้านนอกของชั้นบันได

(2.7) การดูแลรักษา โครงการจะต้องดูแลรักษากล้าไม้ที่ปลูกไว้ให้เจริญเติบโตได้ดียิ่งขึ้น โดยการปลูกในระยะแรกจะมีการให้น้ำสม่ำเสมอ คอยกำจัดวัชพืช และการปลูกซ่อมแซมหากพบว่าต้นไม้ที่ปลูกไว้ตาย มีการใส่ปุ๋ยเป็นครั้งคราว การดูแลรักษาจะทำไปจนกว่าต้นไม้จะสามารถเติบโตได้เอง

(2.8) ระยะเวลาดำเนินการ การฟื้นฟูจะดำเนินการได้ตั้งแต่ช่วงปีแรกของการทำเหมือง โดยจะใช้ระยะเวลาตั้งแต่เตรียมหลุมปลูกจนถึงสิ้นสุดการปลูกแต่ละปี (ประมาณ 6 เดือน) โดยจะเริ่มในช่วงฤดูฝนตั้งแต่เดือนพฤษภาคมจนถึงเดือนตุลาคมของทุกปี ดังตารางที่ 1

ลงนาม.....

(นายวรศักดิ์ วงศ์วรกุล)

ผู้มีอำนาจลงนามของบริษัท ห่วงสืบทอด

เอกสารแนบท้าย

CONSTRUCTION

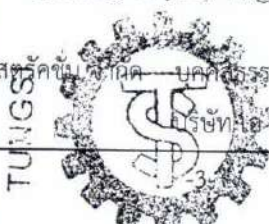

(นายกล้า มณีโชติ)

บุคคลธรรมดาผู้มีสิทธิ์จัดทำรายงาน/กร

บริษัท เอ บี เอ็น เอ็นจิเนียริง คอนซัลแต้นท์ จำกัด

LTD.

รับรองจำนวนหน้า 48/58

ABEN
ENGINEERING
CONSULTANTS CO., LTD.

ตารางที่ 1 แผนการดำเนินการฟื้นฟูสภาพเหมืองแร่ประจำปีในแต่ละปี

รายละเอียด	เดือน											
	ม.ค.	ก.พ.	มี.ค.	เม.ย.	พ.ค.	มิ.ย.	ก.ค.	ส.ค.	ก.ย.	ต.ค.	พ.ย.	ธ.ค.
1. สำรวจพื้นที่	↔											
2. เตรียมพื้นที่เพื่อการปลูกต้นไม้		↔		↔								
3. เตรียมกล้าไม้/อนุบาลกล้าไม้					↔						↔	
4. เตรียมหลุมปลูก และดำเนินการปลูกต้นไม้					↔						↔	
5. ตรวจสอบและสรุปผลในแต่ละปี				↔				↔				↔
ฤดูกาล*	แล้ง				ฝน	ฝนทิ้งช่วง		ฝน			แล้ง	

ที่มา : บริษัท เอ บี อี เอ็น เอ็นจิเนียริง คอนซัลแตนท์ จำกัด (2562)

หมายเหตุ : * ฤดูแล้ง หมายถึง ฤดูที่มีปริมาณฝนตกน้อย ประกอบด้วยฤดูร้อน และฤดูหนาว

นอกจากปัจจัยที่กล่าวมาข้างต้น ที่จะทำให้การฟื้นฟูพื้นที่ภายหลังการทำเหมืองประสบความสำเร็จแล้ว นับเป็นอีกปัจจัยที่ขาดไม่ได้ เนื่องจากสภาพพื้นที่เป็นหินแข็ง มีความร้อนสูง การสูญเสียน้ำจากการคายน้ำของพืชและการระเหยจากดินที่หลุมปลูกเกิดขึ้นได้สูงกว่าการปลูกในพื้นที่ปกติ โดยเฉพาะในช่วงหน้าแล้ง หรือฝนทิ้งช่วง โดยโครงการจะใช้น้ำจากขุมเหมือง หรือบ่อดักตะกอน

(3) แผนฟื้นฟูพื้นที่จากการทำเหมืองแร่

การปรับปรุงสภาพพื้นที่ภายหลังผ่านการทำเหมืองแร่แล้วให้มีความสอดคล้องกับสภาพแวดล้อมบริเวณใกล้เคียง สามารถดำเนินการควบคู่ไปพร้อมกับการทำเหมืองโดยการทำเหมืองในช่วงระยะเวลา 30 ปี ดังนั้นการฟื้นฟูในแต่ละช่วงการทำเหมืองจะดำเนินการในพื้นที่ที่สิ้นสุดการทำเหมืองแร่ในแต่ละช่วง ควบคู่ไปกับการดูแลต้นไม้ที่ได้ทำการฟื้นฟูไปแล้วในช่วงที่ผ่านมาสำหรับงบประมาณในการฟื้นฟูพื้นที่ผ่านการทำเหมืองต่อไปให้เป็นไปตามประกาศคณะกรรมการแร่ เรื่อง การวางหลักประกันการฟื้นฟูสภาพพื้นที่การทำเหมืองและเยียวยาผู้ได้รับผลกระทบจากการทำเหมือง พ.ศ.2562 รายละเอียดการดำเนินงานแต่ละช่วงปีแสดงดังตารางที่ 2 และรูปที่ 1

(3.1) แผนฟื้นฟูพื้นที่จากการทำเหมืองแร่ในช่วง 30 ปี

การฟื้นฟูเมื่อสิ้นสุดการทำเหมืองช่วงที่ 1 (ปีที่ 1) การฟื้นฟูในช่วงนี้จะดำเนินการฟื้นฟูไปพร้อมกับกิจกรรมการทำเหมืองในช่วงปีแรกและดูแลต้นไม้ที่ปลูกไว้ในช่วงที่ผ่านมา และปลูกต้นไม้บนคันทำนบดินประมาณ 4 ไร่ ปลูกต้นไม้บริเวณพื้นที่เว้นการทำเหมืองระยะ 10 ม. บริเวณหลักหมุดที่ 3-4 และบริเวณหลักหมุดที่ 6-8 ขนาดพื้นที่ประมาณ 3 ไร่ ส่วนพื้นที่เว้นการทำเหมืองระยะ 10 ม. บริเวณอื่นๆ ให้ดูแลรักษาสภาพเดิมไว้ ในช่วงการทำเหมืองปีที่ 1 นี้ยังไม่มีพื้นที่ชั้นบันไดที่สิ้นสุดการทำเหมือง แต่มีพื้นที่สิ้นสุดการเก็บกองที่บริเวณ ป 1 ขนาดพื้นที่ 0.5 ไร่ โดยให้ทำการฟื้นฟูปลูกต้นไม้ทันที รวมพื้นที่ฟื้นฟูในช่วงนี้ทั้งหมดประมาณ 7.5 ไร่ พร้อมทั้ง

ลงนาม.....

(นายวรศักดิ์ วงศ์วรกุล)

ผู้มีอำนาจลงนามของบริษัท ทั้งสี่คนต้องประทับ จา

ลงนาม.....

(นายกกล้า มณีโชติ)

TD.

รับรองจำนวนหน้า 49/58

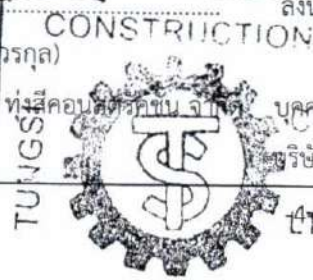

ABEN
ENGINEERING
CONSULTANTS CO., LTD.

เอกสารแนบท้าย

ปลูกต้นไม้เพิ่มเติมหากพบต้นไม้ล้มตายลง โดยพันธุ์ไม้ที่ใช้ปลูกต้องเป็นกล้าไม้ที่มีอายุมากกว่า 1 ปี และเป็นพันธุ์ไม้ที่มีความสำคัญ (IVI) สูง จากการสำรวจชนิดพันธุ์ไม้ เช่น ขะเจี๊ยะ แดง และอ้อยช้าง เป็นต้น หรือปลูกไม้โตเร็ว หรือไม้ทรงสูงเพิ่มเติม เช่น โอโศกอินเดีย สนประดิพัทธ์ เป็นต้น หรือพิจารณาปลูกไม้เศรษฐกิจเพิ่มเติม เช่น ไม้สัก เป็นต้น เพื่อให้มีชั้นเรือนยอดที่แตกต่างกันออกไป รวมทั้งปลูกไม้พื้นล่าง เช่น กระดุมทอง เพื่อลดผลกระทบด้านทรัพยากรดินและการชะล้างพังทลาย ทั้งนี้ให้โครงการพิจารณาผลการฟื้นฟูในพื้นที่ว่าปลูกพันธุ์ไม้ชนิดใดแล้วมีอัตราการรอดตายสูง สามารถตั้งตัวได้เร็ว และเจริญเติบโตได้ดี เพื่อนำพันธุ์ไม้ดังกล่าวมาเป็นพันธุ์ไม้หลักในการฟื้นฟูช่วงต่อไป

การฟื้นฟูเมื่อสิ้นสุดการทำเหมืองช่วงที่ 2 (ปีที่ 2) การฟื้นฟูในช่วงนี้กำหนดให้ปลูกต้นไม้พื้นฟูบนพื้นที่สิ้นสุดการเก็บกองที่บริเวณ ป1 ขนาดพื้นที่ 1.1 ไร่ โดยใช้พันธุ์ไม้ที่มีอัตราการรอดตายสูงและเจริญเติบโตได้ดีมาปลูก พร้อมทั้งปลูกพืชคลุมดินและดูแลต้นไม้ที่ปลูกไว้ในกาฟื้นฟูในช่วงที่ผ่านมาให้เจริญเติบโตอยู่เสมอ

การฟื้นฟูเมื่อสิ้นสุดการทำเหมืองช่วงที่ 3 (ปีที่ 3) การฟื้นฟูในช่วงนี้กำหนดให้ปลูกต้นไม้พื้นฟูบนพื้นที่สิ้นสุดการเก็บกองที่บริเวณ ป1 ขนาดพื้นที่ 0.5 ไร่ โดยใช้พันธุ์ไม้ที่มีอัตราการรอดตายสูงและเจริญเติบโตได้ดีมาปลูก พร้อมทั้งปลูกพืชคลุมดินและดูแลต้นไม้ที่ปลูกไว้ในกาฟื้นฟูในช่วงที่ผ่านมาให้เจริญเติบโตอยู่เสมอ

การฟื้นฟูเมื่อสิ้นสุดการทำเหมืองช่วงที่ 4 (ปีที่ 4-6) การฟื้นฟูในช่วงนี้จะดูแลบำรุงรักษาด้านไม้ที่ได้ปลูกไว้แล้วในช่วงที่ผ่านมา เนื่องจากยังไม่มีชั้นบันไดที่สิ้นสุดการทำเหมืองและไม่มีพื้นที่ที่สิ้นสุดการเก็บกอง และหากพบต้นไม้ล้มตายให้ปลูกซ่อมเสริม โดยใช้พันธุ์ไม้ที่มีอัตราการรอดตายสูงและเจริญเติบโตได้ดีมาปลูก พร้อมทั้งปลูกพืชคลุมดินและดูแลต้นไม้ที่ปลูกไว้ในกาฟื้นฟูในช่วงที่ผ่านมาให้เจริญเติบโตอยู่เสมอ

การฟื้นฟูเมื่อสิ้นสุดการทำเหมืองช่วงที่ 5 (ปีที่ 7-9) การฟื้นฟูในช่วงนี้กำหนดให้ปลูกต้นไม้พื้นฟูบนพื้นที่สิ้นสุดการเก็บกองที่บริเวณ ป1 ขนาดพื้นที่ 2.2 ไร่ และทำการปรับถมบ่อดักตะกอนและร่องระบายน้ำบริเวณ บ2 เนื่องจากสิ้นสุดการใช้ประโยชน์แล้ว ขนาดพื้นที่ประมาณ 0.5 ไร่ รวมพื้นที่ฟื้นฟูในช่วงนี้ทั้งหมดประมาณ 2.7 ไร่ โดยใช้พันธุ์ไม้ที่มีอัตราการรอดตายสูงและเจริญเติบโตได้ดีมาปลูก พร้อมทั้งปลูกพืชคลุมดินและดูแลต้นไม้ที่ปลูกไว้ในกาฟื้นฟูในช่วงที่ผ่านมาให้เจริญเติบโตอยู่เสมอ

พื้นที่ฟื้นฟูเมื่อสิ้นสุดการทำเหมืองช่วงที่ 6 (ปีที่ 10-12) เมื่อสิ้นสุดการทำเหมืองปีที่ 12 จะมีพื้นที่ฟื้นฟูชั้นบันไดที่ผ่านการทำเหมืองแล้วทางด้านทิศเหนือ ขนาดพื้นที่ประมาณ 2 ไร่ และพื้นที่สิ้นสุดการเก็บกองที่บริเวณ ป1 ขนาดพื้นที่ 2 ไร่ รวมพื้นที่ฟื้นฟูในช่วงนี้ทั้งหมดประมาณ 4 ไร่ โดยใช้พันธุ์ไม้ที่มีอัตราการรอดตายสูงและเจริญเติบโตได้ดีมาปลูก พร้อมทั้งปลูกพืชคลุมดิน รวมทั้งดูแลต้นไม้ที่ปลูกไว้ในกาฟื้นฟูในช่วงที่ผ่านมาให้เจริญเติบโตอยู่เสมอและปลูกซ่อมเสริมหากพบต้นไม้ล้มตาย

ลงนาม.....

(นายวรศักดิ์ วงศ์วรกุล)

ผู้มีอำนาจลงนามของบริษัท ห่วงสาคูแตรโค่น จำกัด บุคคลธรรมดาผู้มีสิทธิ์จัดทำรายงาน/การ

เอกสารแนบท้าย

CONSTRUCTION

รับรองจำนวนหน้า 50/58

(นายกกล้า มณีโชติ)

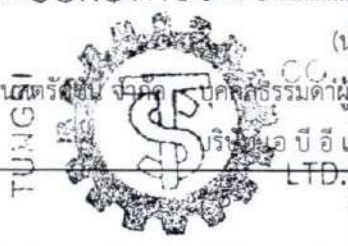

ABEN
ENGINEERING
CONSULTANTS CO., LTD.

บริษัท เอ บี เอ็น เอ็นจิเนียริ่ง คอนซัลแตนท์ จำกัด

พื้นที่ฟื้นฟูเมื่อสิ้นสุดการทำเหมืองช่วงที่ 7 (ปีที่ 13-15) เมื่อสิ้นสุดการทำเหมืองปีที่ 15 จะมีพื้นที่ฟื้นฟูขั้นบันไดที่ผ่านการทำเหมืองแล้วทางด้านทิศเหนือและทิศใต้ขนาดพื้นที่รวมประมาณ 6.5 ไร่ และพื้นที่สิ้นสุดการเก็บกองที่บริเวณ ป1 ขนาดพื้นที่ 0.4 ไร่ รวมพื้นที่ฟื้นฟูในช่วงนี้ทั้งหมดประมาณ 6.9 ไร่ โดยใช้พันธุ์ไม้ที่มีอัตราการรอดตายสูงและเจริญเติบโตได้ดีมาปลูก พร้อมทั้งปลูกพืชคลุมดินและดูแลต้นไม้ที่ปลูกไว้ในกา
พื้นที่ฟื้นฟูในช่วงที่ผ่านมาให้เจริญเติบโตดีอยู่เสมอ

พื้นที่ฟื้นฟูเมื่อสิ้นสุดการทำเหมืองช่วงที่ 8 (ปีที่ 16-18) ในช่วงนี้ยังไม่มีพื้นที่ขั้นบันไดที่สิ้นสุดการทำเหมือง แต่มีพื้นที่สิ้นสุดการเก็บกองที่บริเวณ ป1 ขนาดพื้นที่ 1 ไร่ กำหนดให้ทำการปลูกต้นไม้ฟื้นฟู โดยใช้พันธุ์ไม้ที่มีอัตราการรอดตายสูงและเจริญเติบโตได้ดีมาปลูก พร้อมทั้งปลูกพืชคลุมดินและดูแลต้นไม้ที่ปลูกไว้ในกา
พื้นที่ฟื้นฟูในช่วงที่ผ่านมาให้เจริญเติบโตดีอยู่เสมอ

พื้นที่ฟื้นฟูเมื่อสิ้นสุดการทำเหมืองช่วงที่ 9 (ปีที่ 19-21) เมื่อสิ้นสุดการทำเหมืองปีที่ 21 จะมีพื้นที่ฟื้นฟูขั้นบันไดที่ผ่านการทำเหมืองแล้วบริเวณทางด้านทิศเหนือ ขนาดพื้นที่ประมาณ 3 ไร่ และพื้นที่สิ้นสุดการเก็บกองที่บริเวณ ป1 ขนาดพื้นที่ 0.4 ไร่ รวมพื้นที่ฟื้นฟูในช่วงนี้ทั้งหมดประมาณ 3.4 ไร่ โดยใช้พันธุ์ไม้ที่มีอัตราการรอดตายสูงและเจริญเติบโตได้ดีมาปลูก พร้อมทั้งปลูกพืชคลุมดินและดูแลต้นไม้ที่ปลูกไว้ในกา
พื้นที่ฟื้นฟูในช่วงที่ผ่านมาให้เจริญเติบโตดีอยู่เสมอ

พื้นที่ฟื้นฟูเมื่อสิ้นสุดการทำเหมืองช่วงที่ 10 (ปีที่ 22-24) เมื่อสิ้นสุดการทำเหมืองปีที่ 24 จะมีพื้นที่ฟื้นฟูขั้นบันไดที่ผ่านการทำเหมืองแล้วบริเวณทางด้านทิศใต้ ขนาดพื้นที่ประมาณ 6 ไร่ และพื้นที่สิ้นสุดการเก็บกองที่บริเวณ ป1 ขนาดพื้นที่ 1 ไร่ รวมพื้นที่ฟื้นฟูในช่วงนี้ทั้งหมดประมาณ 7 ไร่ โดยใช้พันธุ์ไม้ที่มีอัตราการรอดตายสูงและเจริญเติบโตได้ดีมาปลูก พร้อมทั้งปลูกพืชคลุมดินและดูแลต้นไม้ที่ปลูกไว้ในกา
พื้นที่ฟื้นฟูในช่วงที่ผ่านมาให้เจริญเติบโตดีอยู่เสมอ

พื้นที่ฟื้นฟูเมื่อสิ้นสุดการทำเหมืองช่วงที่ 11 (ปีที่ 25-27) เมื่อสิ้นสุดการทำเหมืองปีที่ 27 จะมีพื้นที่ฟื้นฟูขั้นบันไดที่ผ่านการทำเหมืองแล้วบริเวณทางด้านทิศเหนือ ขนาดพื้นที่ประมาณ 5 ไร่ และพื้นที่สิ้นสุดการเก็บกองที่บริเวณ ป1 ขนาดพื้นที่ 1.9 ไร่ และทำการปรับถมพื้นที่บ่อดักตะกอน และร่องระบายน้ำบริเวณ บ3 แล้วทำการปลูกต้นไม้ฟื้นฟูในพื้นที่ประมาณ 0.6 ไร่ รวมพื้นที่ที่ต้องปลูกต้นไม้ฟื้นฟูในช่วงนี้ประมาณ 7.5 ไร่ โดยใช้พันธุ์ไม้ที่มีอัตราการรอดตายสูงและเจริญเติบโตได้ดีมาปลูก พร้อมทั้งปลูกพืชคลุมดินและดูแลต้นไม้ที่ปลูกไว้ในกา
พื้นที่ฟื้นฟูในช่วงที่ผ่านมาให้เจริญเติบโตดีอยู่เสมอ

พื้นที่ฟื้นฟูเมื่อสิ้นสุดการทำเหมืองช่วงที่ 12 (ปีที่ 28-30) ในช่วงนี้ไม่มีพื้นที่ขั้นบันไดที่สิ้นสุดการทำเหมืองเพิ่มขึ้นจากช่วงที่ผ่านมา แต่มีพื้นที่สิ้นสุดการเก็บกองที่บริเวณ ป2 ขนาดพื้นที่ 4 ไร่ และทำการปรับถมพื้นที่บ่อดักตะกอน และร่องระบายน้ำที่สิ้นสุดการใช้ประโยชน์แล้ว ขนาดพื้นที่ประมาณ 1.3 ไร่ รวมพื้นที่ที่ต้องปลูกต้นไม้ฟื้นฟูในช่วงนี้ประมาณ 5.3 ไร่ โดยใช้พันธุ์ไม้ที่มีอัตราการรอดตายสูงและเจริญเติบโตได้ดีมา

ลงนาม.....

(นายวรศักดิ์ วงศ์วรกุล)

ผู้มีอำนาจลงนามของบริษัท

ลงนาม.....

(นายกกล้า มณีโชติ)

บุคคลธรรมดาผู้มีสิทธิ์จัดทำรายงาน/

บริษัท บี อี เอ็น เอ็นจิเนียริ่ง คอนซัลแตนท์ จำกัด

รับรองจำนวนหน้า 51/58

เอกสารแนบท้าย

CONSTRUCTION



-6-
LTD.

ABEN
ENGINEERING
CONSULTANTS CO.,LTD.

ปลูก พร้อมทั้งปลูกพืชคลุมดินและดูแลต้นไม้ที่ปลูกไว้ในกาพื้นที่ในช่วงที่ผ่านมาให้เจริญเติบโตดีอยู่เสมอ สำหรับพื้นที่หน้าเหมืองบริเวณต่ำสุดเมื่อสิ้นปีที่ 30 จะมีระดับความสูงประมาณ 370 ม.(รทก.) ขนาดประมาณ 40 ไร่ จะปรับให้เป็นบ่อน้ำโดยมีความลึกของบ่อประมาณ 10 ม.

ตารางที่ 2 แผนงานการฟื้นฟูเหมืองของโครงการ และค่าใช้จ่ายในการฟื้นฟูในแต่ละช่วงปี

ปีที่	ตำแหน่งและกิจกรรมการฟื้นฟู	พื้นที่ (ไร่)	พันธุ์ไม้	งบประมาณ (บาท)*,**
ช่วงที่ 1 (ปีที่ 1)	การฟื้นฟูในช่วงนี้จะดำเนินการฟื้นฟูไปพร้อมกับกิจกรรมการทำเหมืองในช่วงปีแรกและดูแลต้นไม้ที่ปลูกไว้ในช่วงที่ผ่านมา และปลูกต้นไม้บนคันทำนบดินประมาณ 4 ไร่ ปลูกต้นไม้บริเวณพื้นที่เว้นการทำเหมืองระยะ 10 ม. บริเวณหลักหมุดที่ 3-4 และบริเวณหลักหมุดที่ 6-8 ขนาดพื้นที่ประมาณ 3 ไร่ ส่วนพื้นที่เว้นการทำเหมืองระยะ 10 ม. บริเวณอื่นๆ ให้ดูแลรักษาสภาพเดิมไว้ ในช่วงการทำเหมืองปีที่ 1 นี้ยังไม่มีพื้นที่ชั้นบันไดที่สิ้นสุดการทำเหมือง แต่มีพื้นที่สิ้นสุดการเก็บกองที่บริเวณ ป1 ขนาดพื้นที่ 0.5 ไร่ โดยให้ทำการฟื้นฟูปลูกต้นไม้ทันที รวมพื้นที่ฟื้นฟูในช่วงนี้ทั้งหมดประมาณ 7.5 ไร่	7.5	การเลือกพันธุ์ไม้ต้องเป็นกล้าไม้ที่มีอายุมากกว่า 1 ปี และเป็นพันธุ์ไม้ที่มีความสำคัญ (IVI) สูง จากการสำรวจชนิดพันธุ์ไม้ เช่น ขะเจ้ายะแดง และอ้อยช้าง เป็นต้น หรือปลูกไม้โตเร็วหรือไม้ทรงสูงเพิ่มเติม เช่น อโศกอินเดีย สนประติพัทธ์ เป็นต้น หรือพิจารณาปลูกไม้เศรษฐกิจเพิ่มเติม เช่น ไม้สัก เป็นต้น เพื่อให้มีชั้นเรือนยอดที่แตกต่างกันออกไป รวมทั้งปลูกไม้พื้นล่าง เพื่อลดผลกระทบด้านทรัพยากรดินและการชะล้างพังทลาย ทั้งนี้ให้โครงการพิจารณาผลการฟื้นฟูในพื้นที่ว่าปลูกพันธุ์ไม้ชนิดใดแล้วมีอัตราการรอดตายสูงสามารถตั้งตัวได้เร็ว และเจริญเติบโตได้ดี เพื่อนำพันธุ์ไม้ดังกล่าวมาเป็นหลักในการฟื้นฟู	255,000
ช่วงที่ 2 (ปีที่ 2)	การฟื้นฟูในช่วงนี้กำหนดให้ปลูกต้นไม้ฟื้นฟูบนพื้นที่สิ้นสุดการเก็บกองที่บริเวณ ป1 ขนาดพื้นที่ 1.1 ไร่	1.1	ใช้พันธุ์ไม้ที่มีอัตราการรอดตายสูงและเจริญเติบโตได้ดีมาปลูก พร้อมทั้งปลูกพืชคลุมดินและดูแลต้นไม้ที่ปลูกไว้ในกาพื้นที่ในช่วงที่ผ่านมาให้เจริญเติบโตดีอยู่เสมอ	37,400
ช่วงที่ 3 (ปีที่ 3)	การฟื้นฟูในช่วงนี้กำหนดให้ปลูกต้นไม้ฟื้นฟูบนพื้นที่สิ้นสุดการเก็บกองที่บริเวณ ป1 ขนาดพื้นที่ 0.5 ไร่	0.5	ใช้พันธุ์ไม้ที่มีอัตราการรอดตายสูงและเจริญเติบโตได้ดีมาปลูก พร้อมทั้งปลูกพืชคลุมดินและดูแลต้นไม้ที่ปลูกไว้ในกาพื้นที่ในช่วงที่ผ่านมาให้เจริญเติบโตดีอยู่เสมอ	17,000
ช่วงที่ 4 (ปีที่ 4-6)	การฟื้นฟูในช่วงนี้จะดูแลบำรุงรักษาต้นไม้ที่ได้ปลูกไว้แล้วในช่วงที่ผ่านมาและปลูกซ่อมเสริมเนื่องจากยังไม่มีชั้นบันไดที่สิ้นสุดการทำเหมืองและไม่มีพื้นที่สิ้นสุดการเก็บกอง	-	ใช้พันธุ์ไม้ที่มีอัตราการรอดตายสูงและเจริญเติบโตได้ดีมาปลูก พร้อมทั้งปลูกพืชคลุมดินและดูแลต้นไม้ที่ปลูกไว้ในกาพื้นที่ในช่วงที่ผ่านมาให้เจริญเติบโตดีอยู่เสมอ	-

ลงนาม.....

(นายวรศักดิ์ วงศ์วรกุล)

ผู้มีอำนาจลงนามของบริษัท ห่วงสีกอนสตรัคชั่น จำกัด บิดักรรมผู้สิทธิจัดทำรายงาน

ลงนาม.....

(นายกกล้า มณีโชติ)

รับรองจำนวนหน้า 52/58

เอกสารแนบท้าย

CONSTRUCTION

TUIGS

LTD.

ABEN
ENGINEERING
CONSULTANTS CO.,LTD.

ตารางที่ 2 แผนงานการฟื้นฟูเมืองของโครงการ และค่าใช้จ่ายในการฟื้นฟูในแต่ละช่วงปี (ต่อ)

ปีที่	ตำแหน่งและกิจกรรมการฟื้นฟู	พื้นที่ (ไร่)	พันธุ์ไม้	งบประมาณ (บาท)**
ช่วงที่ 5 (ปีที่ 7-9)	การฟื้นฟูในช่วงนี้กำหนดให้ปลูกต้นไม้ฟื้นฟูบนพื้นที่สิ้นสุดการเก็บกองที่บริเวณ ป1 ขนาดพื้นที่ 2.2 ไร่ และทำการปรับถมบ่อ ดักตะกอนและร่องระบายน้ำบริเวณ บ2 เนื่องจากสิ้นสุดการใช้ประโยชน์แล้ว ขนาดพื้นที่ประมาณ 0.5 ไร่ รวมพื้นที่ฟื้นฟูในช่วงนี้ทั้งหมดประมาณ 2.7 ไร่	2.7	ใช้พันธุ์ไม้ที่มีอัตราการรอดตายสูงและเจริญเติบโตได้ดีมาปลูก พร้อมทั้งปลูกพืชคลุมดินและดูแลต้นไม้ที่ปลูกไว้ในกาฟื้นฟูในช่วงที่ผ่านมาให้เจริญเติบโตอยู่เสมอ	91,800
ช่วงที่ 6 (ปีที่ 10-12)	เมื่อสิ้นสุดการทำเหมืองปีที่ 12 จะมีพื้นที่ฟื้นฟูชั้นบันไดที่ผ่านการทำเหมืองแล้วทางด้านทิศเหนือ ขนาดพื้นที่ประมาณ 2 ไร่ และพื้นที่สิ้นสุดการเก็บกองที่บริเวณ ป1 ขนาดพื้นที่ 2 ไร่ รวมพื้นที่ฟื้นฟูในช่วงนี้ทั้งหมดประมาณ 4 ไร่	4	ใช้พันธุ์ไม้ที่มีอัตราการรอดตายสูงและเจริญเติบโตได้ดีมาปลูก พร้อมทั้งปลูกพืชคลุมดินและดูแลต้นไม้ที่ปลูกไว้ในกาฟื้นฟูในช่วงที่ผ่านมาให้เจริญเติบโตอยู่เสมอ	136,000
ช่วงที่ 7 (ปีที่ 13-15)	เมื่อสิ้นสุดการทำเหมืองปีที่ 15 จะมีพื้นที่ฟื้นฟูชั้นบันไดที่ผ่านการทำเหมืองแล้วทางด้านทิศเหนือและทิศใต้ขนาดพื้นที่รวมประมาณ 6.5 ไร่ และพื้นที่สิ้นสุดการเก็บกองที่บริเวณ ป1 ขนาดพื้นที่ 0.4 ไร่ รวมพื้นที่ฟื้นฟูในช่วงนี้ทั้งหมดประมาณ 6.9 ไร่	6.9	ใช้พันธุ์ไม้ที่มีอัตราการรอดตายสูงและเจริญเติบโตได้ดีมาปลูก พร้อมทั้งปลูกพืชคลุมดินและดูแลต้นไม้ที่ปลูกไว้ในกาฟื้นฟูในช่วงที่ผ่านมาให้เจริญเติบโตอยู่เสมอ	234,600
ช่วงที่ 8 (ปีที่ 16-18)	ในช่วงนี้จะยังไม่มีพื้นที่ชั้นบันไดที่สิ้นสุดการทำเหมือง แต่มีพื้นที่สิ้นสุดการเก็บกองที่บริเวณ ป1 ขนาดพื้นที่ 1 ไร่ กำหนดให้ทำการปลูกต้นไม้ฟื้นฟู	1	ใช้พันธุ์ไม้ที่มีอัตราการรอดตายสูงและเจริญเติบโตได้ดีมาปลูก พร้อมทั้งปลูกพืชคลุมดินและดูแลต้นไม้ที่ปลูกไว้ในกาฟื้นฟูในช่วงที่ผ่านมาให้เจริญเติบโตอยู่เสมอ	34,000
ช่วงที่ 9 (ปีที่ 19-21)	เมื่อสิ้นสุดการทำเหมืองปีที่ 21 จะมีพื้นที่ฟื้นฟูชั้นบันไดที่ผ่านการทำเหมืองแล้วบริเวณทางด้านทิศเหนือ ขนาดพื้นที่ประมาณ 3 ไร่ และพื้นที่สิ้นสุดการเก็บกองที่บริเวณ ป1 ขนาดพื้นที่ 0.4 ไร่ รวมพื้นที่ฟื้นฟูในช่วงนี้ทั้งหมดประมาณ 3.4 ไร่	3.4	ใช้พันธุ์ไม้ที่มีอัตราการรอดตายสูงและเจริญเติบโตได้ดีมาปลูก พร้อมทั้งปลูกพืชคลุมดินและดูแลต้นไม้ที่ปลูกไว้ในกาฟื้นฟูในช่วงที่ผ่านมาให้เจริญเติบโตอยู่เสมอ	115,600

ลงนาม.....

(นายวรศักดิ์ วงศ์วรกุล

ผู้มีอำนาจลงนามของบริษัท หุ่่งส่ดคอนสตรัคชั่น จำกัด

ลงนาม.....

CONSTRUCTION

(นายกกล้า มณีโชติ)

วิศวกรควบคุมการก่อสร้าง/นักวิชาการด้านวิศวกรรมโยธา

บริษัท เอ บี อี เอ็น เอ็นจิเนียริง คอนซัลแตนท์ จำกัด

รับรองจำนวนหน้า 53/58

TUNGS

LTD.

ABEN
ENGINEERING
CONSULTANTS CO.,LTD.

เอกสารแนบท้าย

ตารางที่ 2 แผนงานการฟื้นฟูเมืองของโครงการ และค่าใช้จ่ายในการฟื้นฟูในแต่ละช่วงปี (ต่อ)

ปีที่	ตำแหน่งและกิจกรรมการฟื้นฟู	พื้นที่ (ไร่)	พันธุ์ไม้	งบประมาณ (บาท)**
ช่วงที่ 10 (ปีที่ 22-24)	เมื่อสิ้นสุดการทำเหมืองปีที่ 24 จะมีพื้นที่ฟื้นฟูชั้นบันไดที่ผ่านการทำเหมืองแล้ว บริเวณทางด้านทิศใต้ ขนาดพื้นที่ประมาณ 6 ไร่ และพื้นที่สิ้นสุดการเก็บกองที่บริเวณ ป1 ขนาดพื้นที่ 1 ไร่ รวมพื้นที่ฟื้นฟูในช่วงนี้ทั้งหมดประมาณ 7 ไร่	7	ใช้พันธุ์ไม้ที่มีอัตราการรอดตายสูงและเจริญเติบโตได้ดีมาปลูก พร้อมทั้งปลูกพืชคลุมดินและดูแลต้นไม้ที่ปลูกไว้ในกาฟื้นฟู ในช่วงที่ผ่านมาให้เจริญเติบโตอยู่เสมอ	238,000
ช่วงที่ 11 (ปีที่ 25-27)	เมื่อสิ้นสุดการทำเหมืองปีที่ 27 จะมีพื้นที่ฟื้นฟูชั้นบันไดที่ผ่านการทำเหมืองแล้ว บริเวณทางด้านทิศเหนือ ขนาดพื้นที่ประมาณ 5 ไร่ และพื้นที่สิ้นสุดการเก็บกองที่บริเวณ ป1 ขนาดพื้นที่ 1.9 ไร่ และทำการปรับถมพื้นที่บ่อดักตะกอน และร่องระบายน้ำบริเวณ บ3 แล้วทำการปลูกต้นไม้ฟื้นฟูในพื้นที่ประมาณ 0.6 ไร่ รวมพื้นที่ที่ต้องปลูกต้นไม้ฟื้นฟูในช่วงนี้ประมาณ 7.5 ไร่	7.5	ใช้พันธุ์ไม้ที่มีอัตราการรอดตายสูงและเจริญเติบโตได้ดีมาปลูก พร้อมทั้งปลูกพืชคลุมดินและดูแลต้นไม้ที่ปลูกไว้ในกาฟื้นฟู ในช่วงที่ผ่านมาให้เจริญเติบโตอยู่เสมอ	255,000
ช่วงที่ 12 (ปีที่ 28-30)	ในช่วงนี้ไม่มีพื้นที่ชั้นบันไดที่สิ้นสุดการทำเหมืองเพิ่มขึ้นจากช่วงที่ผ่านมา แต่มีพื้นที่สิ้นสุดการเก็บกองที่บริเวณ ป2 ขนาดพื้นที่ 4 ไร่ และทำการปรับถมพื้นที่บ่อดักตะกอน และร่องระบายน้ำที่สิ้นสุดการใช้ประโยชน์แล้ว ขนาดพื้นที่ประมาณ 1.3 ไร่ รวมพื้นที่ที่ต้องปลูกต้นไม้ฟื้นฟูในช่วงนี้ประมาณ 5.3 ไร่ สำหรับพื้นที่หน้าเหมืองบริเวณต่ำสุดเมื่อสิ้นปีที่ 30 จะมีระดับความสูงประมาณ 370 ม.(รทก.) ขนาดประมาณ 40 ไร่ จะปรับให้เป็นบ่อน้ำโดยมีความลึกของบ่อประมาณ 10 ม.	5.3	ใช้พันธุ์ไม้ที่มีอัตราการรอดตายสูงและเจริญเติบโตได้ดีมาปลูก พร้อมทั้งปลูกพืชคลุมดินและดูแลต้นไม้ที่ปลูกไว้ในกาฟื้นฟู ในช่วงที่ผ่านมาให้เจริญเติบโตอยู่เสมอ	180,200
รวม		46.9	-	1,594,600

ที่มา : บริษัท เอ บี อี เอ็น เอ็นจิเนียริ่ง คอนซัลแตนท์ จำกัด (2562)

หมายเหตุ : * งบประมาณในการฟื้นฟูพื้นที่เป็นไปตามประกาศคณะกรรมการแร่ เรื่อง การวางหลักประกันการฟื้นฟูสภาพพื้นที่การทำเหมืองและ
เยียวยาผู้ได้รับผลกระทบจากการทำเหมือง พ.ศ.2562

** ค่าใช้จ่ายในการฟื้นฟูพื้นที่ 34,000 บาท/ไร่

ลงนาม.....

(นายวรศักดิ์ วงศ์วรกุล)

ผู้มีอำนาจลงนามของบริษัท ทุงส์คอนสตรัคชั่น จำกัด

เอกสารแนบท้าย

ลงนาม.....

(นายกกล้า มณีโชติ)

TUNG'S
CONSTRUCTION
LTD.

รับรองจำนวนหน้า 54/58

ABEN
ENGINEERING
CONSULTANTS CO.,LTD.

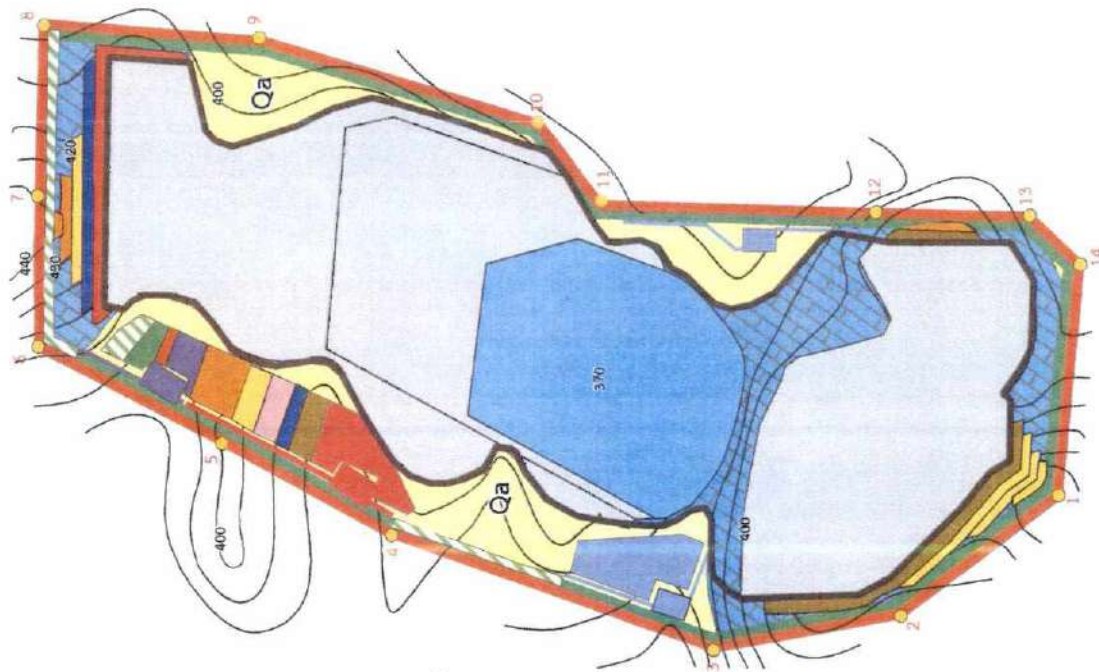

สัญลักษณ์ :

- พื้นที่โครงการ
- หลักเขตเขตเหมืองแร่
- เส้นชั้นความสูง
- พื้นที่ไม่ทำเหมืองระยะ 10 ม.

พื้นที่ฟื้นฟู

- พื้นที่ฟื้นฟูเมื่อสิ้นสุดการทำเหมืองช่วงที่ 1 (ปีที่ 1)
- พื้นที่ฟื้นฟูเมื่อสิ้นสุดการทำเหมืองช่วงที่ 2 (ปีที่ 2)
- พื้นที่ฟื้นฟูเมื่อสิ้นสุดการทำเหมืองช่วงที่ 3 (ปีที่ 3)
- พื้นที่ดูแลเมื่อสิ้นสุดการทำเหมืองช่วงที่ 4 (ปีที่ 4-6)
- พื้นที่ฟื้นฟูเมื่อสิ้นสุดการทำเหมืองช่วงที่ 5 (ปีที่ 7-9)
- พื้นที่ฟื้นฟูเมื่อสิ้นสุดการทำเหมืองช่วงที่ 6 (ปีที่ 10-12)
- พื้นที่ฟื้นฟูเมื่อสิ้นสุดการทำเหมืองช่วงที่ 7 (ปีที่ 13-15)
- พื้นที่ฟื้นฟูเมื่อสิ้นสุดการทำเหมืองช่วงที่ 8 (ปีที่ 16-18)
- พื้นที่ฟื้นฟูเมื่อสิ้นสุดการทำเหมืองช่วงที่ 9 (ปีที่ 19-21)
- พื้นที่ฟื้นฟูเมื่อสิ้นสุดการทำเหมืองช่วงที่ 10 (ปีที่ 22-24)
- พื้นที่ฟื้นฟูเมื่อสิ้นสุดการทำเหมืองช่วงที่ 11 (ปีที่ 25-27)
- พื้นที่ฟื้นฟูเมื่อสิ้นสุดการทำเหมืองช่วงที่ 12 (ปีที่ 28-30)
- เมื่อสิ้นสุดการทำเหมืองปีที่ 30 มีบ่อลึก 10 ม.
- พื้นที่วางแผนการทำเหมืองในอนาคต



0 50 100 200 ม.

ที่มา : บริษัท พังสิคอนสตรัคชั่น จำกัด (2562)

รูปที่ 1

แสดงตำแหน่งดำเนินการฟื้นฟูพื้นที่ในแต่ละช่วงการทำเหมือง

ลงนาม

(นายวรศักดิ์ วงศ์วรกุล)

ผู้มีอำนาจลงนามของบริษัท พังสิคอนสตรัคชั่น จำกัด

ลงนาม

(นายกกล้า มณีโชติ)

บุคคลธรรมดาผู้มีสิทธิจัดทำรายงาน/กรรมกร

บริษัท เอ บี อี เอ็น เอ็นจิเนียริง คอนซัล

รับรองจำนวนหน้า 55/58

เอกสารแนบท้าย



(3.2) กรณีได้รับอนุญาตเข้าใช้ประทุนบัตรต่อจากปีที่ 30

ปริมาณสำรองแร่ที่สามารถทำเหมืองได้ของโครงการในแผนการทำเหมือง 30 ปี เป็นการ
ทำเหมืองที่ระดับความสูง 470-370 ม.(รทก.) แต่จากรายงานลักษณะธรณีวิทยาของโครงการระบุว่าในพื้นที่
โครงการมีปริมาณสำรองแร่ทางธรณีวิทยาที่ระดับ 470-360 ม.(รทก.) ดังนั้นหากโครงการได้รับอนุญาตประทุน
บัตรต่อไปจะสามารถทำเหมืองได้อีก 52 ปี โดยจะมีพื้นที่เป็นบ่อน้ำประมาณ 160 ไร่ โดยจะพัฒนาเป็นแหล่งน้ำ
และปลูกต้นไม้ฟื้นฟูโดยรอบ มีจุดต่ำสุดของพื้นที่อยู่ที่ระดับ 360 ม.(รทก.) ความลึกบ่อประมาณ 20 ม. สามารถ
แสดงแผนการฟื้นฟูพื้นที่ได้ดังรูปที่ 2

(3.3) กรณีที่ไม่ได้รับอนุญาตเข้าใช้ประทุนบัตรต่อจากปีที่ 30 กรณีที่ไม่สามารถดำเนิน
กิจกรรมได้หรือไม่ได้รับการอนุญาตเข้าใช้พื้นที่ประทุนบัตรต่อไปเมื่อสิ้นสุดปีที่ 30 ทำการปรับปรุงสภาพหน้า
เหมืองและปลูกต้นไม้ เพื่อเพิ่มพื้นที่ธรรมชาติตามขอบชั้นบันไดการทำเหมือง และตามลักษณะของพื้นที่ที่มี
ลักษณะการทำเหมืองจากภูเขาและลดระดับลงในลักษณะบ่อเหมือง ให้มีเสถียรภาพและความลาดชันโดยรวม
(Overall Slope) ไม่เกิน 45 องศา และปรับปรุงสภาพเส้นทางขึ้น-ลงบ่อเหมืองไม่ให้ลาดชันเกินไปเพื่อความสะดวก
และปลอดภัยในการนำน้ำไปใช้ประโยชน์ต่อชุมชน

2. การกำหนดชนิดพันธุ์ไม้เพื่อใช้สำหรับการฟื้นฟูพื้นที่จากการทำเหมืองแร่

(1) ชนิดของพันธุ์ไม้ที่ใช้ฟื้นฟู

การคัดเลือกพันธุ์ไม้ เนื่องจากบริเวณที่จะทำการปลูกต้นไม้เพื่อการฟื้นฟูสภาพนั้น มีสภาพเป็น
พื้นที่ผ่านการทำเหมืองมาแล้ว พันธุ์ไม้ที่นำมาปลูกจึงต้องเป็นพันธุ์ไม้ที่ทนแล้งได้เป็นอย่างดี เป็นพันธุ์ไม้ท้องถิ่น
เดิม และเป็นพันธุ์ไม้ที่มีความสอดคล้องกับสภาพพื้นที่เดิมและพื้นที่ต่อเนื่องกับพื้นที่โครงการ รวมทั้งพืชคลุมดิน
ต่างๆ รายละเอียดของการคัดเลือกพันธุ์ไม้ที่จะนำมาปลูก มีดังนี้

(1.1) พันธุ์ไม้ท้องถิ่นเดิม และเป็นพันธุ์ไม้ที่มีความสอดคล้องกับสภาพพื้นที่เดิมและพื้นที่
ต่อเนื่องกับพื้นที่โครงการ เนื่องจากสภาพป่าไม้ในบริเวณพื้นที่โครงการกล่าวได้ว่าไม่มีพื้นที่ป่าธรรมชาติที่มีพรรณ
ไม้ประกอบกับเป็นสังคมพืชป่าไม้ที่มีขนาดใหญ่ และสลับซับซ้อนหลงเหลืออยู่เลย

ลงนาม

(นายวรศักดิ์ วงศ์วรกุล)

ผู้มีอำนาจลงนามของบริษัท ท่งสีคอนกรีต จำกัด

เอกสารแนบท้าย

ลงนาม

(นายกกล้า มณีโชติ)

ผู้จัดการโครงการ/ผู้รับผิดชอบ
บริษัท เอ บี อี เอ็น เอ็นจิเนียริง คอนซัลแตนท์ จำกัด

รับรองจำนวนหน้า 56/58

CONSTRUCTION















ABEN
ENGINEERING
CONSULTANTS CO.,LTD.



สัญลักษณ์ :

-  พื้นที่โครงการ
-  หลักหมุดเขตเหมืองแร่
-  เส้นชั้นความสูง
-  พื้นที่ไม่ทำเหมืองระยะ 10 ม.

พื้นที่ฟื้นฟู

-  พื้นที่ฟื้นฟูเมื่อสิ้นสุดการทำเหมืองช่วงที่ 1 (ปีที่ 1)
-  พื้นที่ฟื้นฟูเมื่อสิ้นสุดการทำเหมืองช่วงที่ 2 (ปีที่ 2)
-  พื้นที่ฟื้นฟูเมื่อสิ้นสุดการทำเหมืองช่วงที่ 3 (ปีที่ 3)
-  พื้นที่ดูแลเมื่อสิ้นสุดการทำเหมืองช่วงที่ 4 (ปีที่ 4-6)
-  พื้นที่ฟื้นฟูเมื่อสิ้นสุดการทำเหมืองช่วงที่ 5 (ปีที่ 7-9)
-  พื้นที่ฟื้นฟูเมื่อสิ้นสุดการทำเหมืองช่วงที่ 6 (ปีที่ 10-12)
-  พื้นที่ฟื้นฟูเมื่อสิ้นสุดการทำเหมืองช่วงที่ 7 (ปีที่ 13-15)
-  พื้นที่ฟื้นฟูเมื่อสิ้นสุดการทำเหมืองช่วงที่ 8 (ปีที่ 16-18)
-  พื้นที่ฟื้นฟูเมื่อสิ้นสุดการทำเหมืองช่วงที่ 9 (ปีที่ 19-21)
-  พื้นที่ฟื้นฟูเมื่อสิ้นสุดการทำเหมืองช่วงที่ 10 (ปีที่ 22-24)
-  พื้นที่ฟื้นฟูเมื่อสิ้นสุดการทำเหมืองช่วงที่ 11 (ปีที่ 25-27)
-  พื้นที่ฟื้นฟูเมื่อสิ้นสุดการทำเหมืองช่วงที่ 12 (ปีที่ 28-30)

พื้นที่ฟื้นฟูในอนาคต

-  พื้นที่ฟื้นฟูเมื่อสิ้นสุดการทำเหมืองปีที่ 52
-  บ่อน้ำลึก 20 ม.

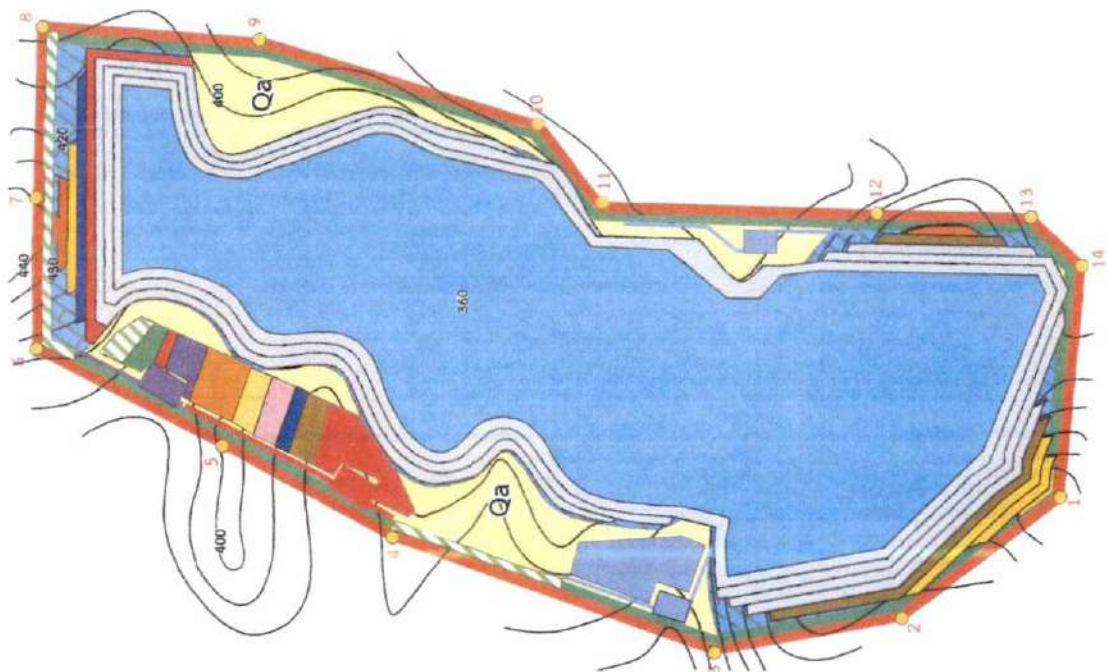
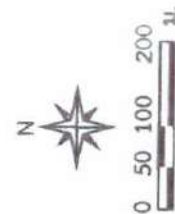

ที่มา : บริษัท พังสิคอนสตรัคชั่น จำกัด (2562)

รูปที่ 2 แสดงตำแหน่งการทำฟื้นฟูเมื่อสิ้นสุดปีที่ 52

ลงนาม

(นายวรศักดิ์ วงศ์วรกุล)

ผู้มีอำนาจลงนามของบริษัท พังสิคอนสตรัคชั่น จำกัด

ลงนาม

(นายกกล้า มณีโชติ)

บุคคลธรรมดาผู้มีสิทธิจัดทำรายงาน/กรรมการผู้จัดการ
บริษัท เอ บี อี เอ็น เอ็นจิเนียริ่ง คอนซัลตัน จำกัด

รับรองจำนวนหน้า 57/58



เอกสารแนบท้าย

สำหรับพันธุ์ไม้ท้องถิ่นเดิมที่นำมาปลูกจะพิจารณาจากคุณสมบัติเจริญเติบโตได้ดีในพื้นที่
เหมือง ต้องการแสงสว่างในการเจริญเติบโต มีผลเร็วให้เมล็ดที่มีจำนวนมาก เมล็ดงอกเร็วในระยะสั้น มีการแพร่
พันธุ์ได้อย่างรวดเร็ว ในการดำเนินการฟื้นฟูพื้นที่จากการทำเหมืองจะพิจารณาเลือกพันธุ์ไม้ที่พบบริเวณใกล้เคียง
ประกอบด้วย ต้นไม้เรือนยอดชั้นบน เช่น โอโศกอินเดีย แดง และอ้อยช้าง เป็นต้น พรรณไม้พื้นล่าง ได้แก่ ตะขบป่า
กระดุมทอง และหญ้าแฝก เป็นต้น พันธุ์ไม้ที่เป็นไม้ผลเพื่อเป็นอาหารแก่สัตว์ป่า และสัตว์จำพวกนก อาทิ เช่น หว่า
ไทร เป็นต้น นอกจากนี้ให้พิจารณาปลูกไม้สักร่วมด้วย ทั้งนี้ให้โครงการพิจารณาผลการฟื้นฟูในพื้นที่ว่าปลูกพันธุ์ไม้
ชนิดใดแล้วมีอัตราการรอดตายสูง สามารถตั้งตัวได้เร็ว และเจริญเติบโตได้ดี เพื่อนำพันธุ์ไม้ดังกล่าวมาเป็นพันธุ์ไม้
หลักในการฟื้นฟูช่วงต่อไป ทั้งนี้จะพิจารณาเลือกกล้าไม้ที่มีอายุมากกว่า 1 ปีมาปลูก

(1.2) พืชคลุมดิน ในช่วงเริ่มต้นของการฟื้นฟู จะนำพืชคลุมดินมาปลูกบริเวณพื้นที่โดยทั่วไปของ
หน้าเหมืองโดยเฉพาะบริเวณหน้าเหมืองชั้นบนใด เพื่อป้องกันการชะล้างพังทลายของดิน ได้แก่ พืชคลุมดิน
ประเภทหญ้า อาทิ หญ้าแฝก และพืชตระกูลถั่วอื่นๆ การจัดหากล้าพันธุ์ไม้เพื่อนำมาปลูกนั้นมาจากการจัดซื้อหรือ
ประสานงานเพื่อขอกกล้าไม้จากสำนักจัดการทรัพยากรป่าไม้ที่ 3 (สาขาแพร่) หรือกรมป่าไม้

(2) คุณลักษณะของพันธุ์ไม้สำหรับการฟื้นฟูพื้นที่จากการทำเหมืองแร่ จะประกอบด้วยคุณลักษณะ
ดังนี้

- (2.1) ชนิดไม้พันธุ์ท้องถิ่นเดิม ที่พบในพื้นที่โครงการ
- (2.2) สามารถเจริญเติบโตได้ดีในสภาพดินเสื่อมและในพื้นที่ที่มีดินในปริมาณน้อย
- (2.3) สามารถขยายพันธุ์เองตามธรรมชาติได้ง่าย
- (2.4) ทนต่อสภาพอากาศร้อน ใช้น้ำปริมาณน้อย การคายน้ำของใบต่ำ
- (2.5) สามารถเพาะขยายพันธุ์ ปลูกและดูแลรักษาได้ง่าย
- (2.6) สามารถตรึงไนโตรเจนและเพิ่มธาตุอาหารให้แก่ดิน
- (2.7) มีอัตราการรอดสูงและเจริญเติบโตได้อย่างรวดเร็ว
- (2.8) เป็นอาหารให้กับสัตว์บางชนิด เช่น นก

ลงนาม

(นายวรศักดิ์ วงศ์วรกุล)

ผู้มีอำนาจลงนามของบริษัท ห่วงสีกอน จำกัด บริษัท สรรพคุณ มีสิทธิ์จัดทำรายงาน/กรรมสิทธิ์
บริษัท เอ บี อี เอ็น เอ็นจิเนียริง คอนซัลแตนท์ จำกัด

เอกสารแนบท้าย

CONSTRUCTION

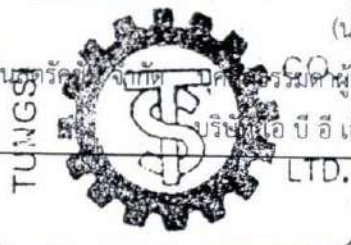

รับรองจำนวนหน้า 58/58

ABEIN
ENGINEERING
CONSULTANTS CO., LTD.